京城日報
九月十一日(水)
夕刊
編輯兼發行人 見島吉治
印刷人 小川三之介
京城府太平通一丁目
發行所 合資會社 京城日報社

紅一代

委員會は認めない〃
意地張る伊代表
委員會側は構はずに進行
勸告案を作成せん

【ゼネヴァ十日電通】伊エ紛爭の和協手配きは理事會の任命せる五ヶ國委員會の手に移されたがイタリー政府は同委員會の紛爭介入權を認めず、これを完全にボイコットすることに決定したと聲明する、即ちイタリー筋より聞く所によればアロイヂイタリー代表はマダリアガ委員長に對しイタリーは理事會が五國委員會の任命投票を行つた際棄權してをり、またイギリスは紛爭に利害關係を有してゐるから、同國の委員會參加には反對故イタリーとしては委員會を認める譯には行かぬと通告した由である、併し委員會にはイタリーの態度如何に關せず仕事を續け今週末には伊エ兩國に對し和協方式の具體案を提示するだらうと豫想されてをり、若しイタリーが委員會案を否認すれば委員會にこれを理事會に提出して愈々規約第十五條第四項に基き勸告案作成の態度に出づるものと見られるが、イタリーが五國委員會の和協案を認めるや否やに兩國が聯盟そのものを否認するや否やの重大なる試金石だと見られてゐる

アロイヂ代表

五國委員會に
悲觀的空氣漂ふ

【ゼネヴァ十日電通】聯盟理事會五國委員會に十日午後五時から六時半まで非公開會議を開き先づ委員長マダリヤガ西班牙代表から兩當事國代表との會見顛末を報告しイタリー側と委員會との折衝經過が極めて不滿足なる旨を述べ、伊太利代表が四日行動自由留保の聲明及び六日の五國委員會設立採決の不完備を論として五國委員會を全然無視する態度を敢てし、エチオピア側に既に委員長の提議を應諾し來つたにも拘らず今や五國委員會に當初の使命たる和協解決案を作成することに殆んど不可能となるに至り事實上潰滅前樣の危機に逢着するに至つた旨を明かにした、かくて委員會に極度の悲觀的空氣の中に善後策を協議して左の如き結論に到着して散會した

一、これまでの兩當事國との交渉經過その他委員會の諸活動を詳述せる報告書を作成して理事會に提出すること

一、イタリー代表が委員會を相手にしないことは委員會の活動繼續に最大の障害を齎らすもの故理事會に對し委員會の要求する使命を完了せしむるためこの障害除去を考慮する樣要請すると

一、委員會は十一日の總會にだける英外相の演説その他に依り列國の對紛爭態度が一層鮮明となるを待ち更に和協手段を練る方針

全ファシスト團に
模擬總動員令
攻撃開始と同時か

【ローマ十日電通】ムツソリーニ伊首相に近く本國及植民地に亙て全ファシスト團體の模擬總動員を實施する旨十日命令を發した、その期日は確定してゐないが東阿の風雲愈々急なる折柄頗る注目されてゐる

【ローマ十日電通】イタリーの模擬總動員計畫にファシスト團體の模擬總動員さみで正規軍は既に事實上總動員されてゐるからこれに含まれてゐない而して動員される新部隊中には最近政府の命令によつて土曜日の午後軍隊教育を受けた十八歳から五十五歳までの八百萬のファシスト團員も入つてゐる

【ローマ十日電通】ムツソリーニ首相の全ファシスト模擬總動員實施命令はイタリー國民軍の威力を全世界に示威するものと説明してゐるが一般にはこの模擬總動員實施期にイタリー軍がエチオピアを攻撃する時期と一致するだらうと信ぜられてゐる

エ國、通告受諾

【ゼネヴァ十日聯合】エチオピア皇帝は十日エチオピア政府代表部を通じ五國委員會委員長マダリアガ氏の通告に對し應諾の旨正式回答した、エチオピア政府の回答要旨次の通り

一、エチオピア政府は七日マダリアガ委員長の通告を應諾し五國委員會の任務繼續中は委員會の事業を阻害し又は期待に反する如き行動に出ぬことを約す

用の場合作成さるべき報告書に包含せしめ得る樣準備し置くとる

一、同時にエチオピア政府は國境地帶におけるイタリー軍の行動に關し抗議を發したに鑑み五國委員會の善處を希望するものである

公債發行不要額
一億三千萬圓

【東京電話】大藏省發表の昭和九年度最終國庫現計によれば同年度における公債發行額は七億四千三百五十四萬二千圓にして豫算面に於ける新規發行豫定額八億八千百十萬八千圓に比し一億三千八百五十六萬六千圓といふ巨額の公債發行不要を生じた、これに租税及地收入の自然增收に基くもので昭和十年度においても經濟界の基調に變化なき限り公債發行の縮減が期待される

望月氏、就任決意
故床次氏の葬儀終了後
藏相を訪問、内諾を回答

【東京電話】十日夜高橋藏相から新任遞相として入閣する樣懇請を受けた望月圭介氏は熟考の結果先輩高橋藏相の勸告に從ひ遞相就任の決意を固めるに至り十一日午後二時半故床次氏の葬儀終了後赤坂表町の私邸に高橋藏相を訪問してその好意を感謝し遞相就任内諾の回答を爲すこととなつた、かくて望月氏内諾の旨が高橋藏相から岡田首相に傳達され首相に改めて望月氏を首相官邸に招致し就任の正式交渉を爲し同氏の應諾を得て十二日午前宮中の御都合を伺ひ内奏の手續きを了し同日中に親任式を擧行の運びとなる模樣である

床次系を動かし
新黨を再畫策
首相は補强工作成功と見る

【東京電話】遞相問題をめぐつて端なくも醸し出された閣内不統一の紛糾は高橋藏相の盡力によつて町田商相の國家的見地よりの讓歩となり岡田首相の最初の意向通り望月圭介氏の起用に決定して急轉直下政局不安を一掃し十二日中にに新遞相の親任式擧行の運びにまで到達することになつた、而して

岡田 首相自身としては望月氏の入閣によつてあくまで擧國一致内閣の面目を保持し床次前遞相の逝去による補强工作に成功したものと見做してゐるが所謂床次系閣僚たる内田鐵相、山崎農相等は望月氏が今日なほ政友會内部に對し保つてゐる聲望を利用して望月氏の入閣を機會に床次氏の遺業たる新黨計畫を再建せんと

畫策 してをり、岡田首相高橋藏相亦これに隱然たる支持を與へてゐる、他方民政黨にあつては町田商相の國家的見地の建前による裁斷に表面承服しても擧任遞相問題をめぐつて現内閣の與黨たる面目を全く蹂躙された不快の念は到底拭ひ去るべくもあらず望月氏の入閣に絡んで閣内にはなほ清算し切れぬものが殘されたことは擁ひ難い

事實 でこれが今後如何なる形を以て表面化し來るか政局の前途に多大の懸念を以て見られてゐる

新黨打診
眞の新黨は望まれず

【東京電話】床次遞相の突如の逝去によつて最も注目されるのに床次系を中心とする新黨樹立運動の今後の展開であるが内田鐵相、秋田清氏なども入黨し新黨に

高橋藏相 を總裁(或に最高顧問)とし望月、山本(悌)兩氏を中心に安達國同總裁にも働きかけ政友會除名組及び政友會内に踏み止まつてゐる床次系を糾合し國同の大部分に合流するものと見られてゐるが、これに結局既成政黨の

分解作用 による新黨出現であつて看板を塗りかへた程度のものになり新時代に目覺めた新政策を掲げた眞の新政黨ではなく落ちつくところは行きどころのない政界ルンペンの收容所となるのではないかとの觀測が行はれてゐる

潔く讓る
町田商相が黨首腦部と協議

【東京電話】町田商相は十日午後四時牛込の私邸に民政黨の川崎、大麻兩氏を招き三長老閣僚會議の顛末を報告、今後の對策につき種々意見の交換を試みたが、黨首腦部が今回總裁の採れる措置を諒とし岡田首相から正式に望月氏に決定したしと交渉し來る場合は潔く讓步することに決した

けふしめやかに
故床次前遞相の葬儀

【東京電話】逝去した床次前遞相を葬る十一日は悲しみの曇りに時々秋雨を混へてゐる、午前九時西大久保の床次邸では喪主正一氏以下の親族、祭官によつて出棺祭が營まれ恭子未亡人は悲しみの襟に

最後 の別れも終り午前十一時二十分靈柩は柩車に移され、やがて柩車に故人が何時か來ん組閣の日の爲めに新築した同邸に永久の別離を告げ靑山齋場に向つた

齋場は故人生前の偉大な德望を物語つて生花、花輪、眞榊が場の内外から表口までぎつしり詰つて無慮八百餘基、靈前には御下賜の幣帛神饌眞榊が供へられてゐる、

正面 に故人の寫眞が飾られてゐる、種々の供物が山と積まれてゐる

かくて午後零時半喪主正一氏恭子未亡人以下の親族、葬儀委員長岡田首相、副委員長望月圭介氏、大久保利武侯、頭山滿翁以下の參列員着席、出雲大社千家尊弘司祭の下に

嚴か に式に營まれた、午後一時より勅使甘露寺侍從、皇后宮御使永積庶務課長、皇太后宮御使西邑庶務課長の御禮拜、各宮家の御代拜あり喪主以下の禮拜あつて式を終り同二時から告別式に移つた

西園寺公代理を初め各國務大臣、各省次官、近衞、徳田兩院議長、鈴木政友會總裁、若槻禮次郎男、安達國同總裁以下兩院議員、深井日銀總裁以下財界巨頭、横山知事、牛塚市長、小栗總監その他各方面の名士顯官在京外交團等萬に近い會葬者あり盛儀であつた

同三時告別式終了後遺骸は落合火葬場で荼毘に附され

遺骨 は郷里鹿兒島と多摩墓地に分骨埋葬されることになつた

參謀總長を
比島へ派遣
獨立後の軍事委員長就任か

【ワシントン十日電通】確聞するにルーズヴエルト大統領にアメリカの陸軍參謀總長ダグラス・マツクアーサ大將をマニラに派遣し米副大統領ガーナー氏、陸軍長官ジヨーヂ・ダーン氏等と共に今秋の比島獨立祝賀式に參列せしむることに決定したが而して消息通に同大將の比島訪問に祝賀式參列と云ふ表面上の理由の外に、ケーソン氏が比島大統領に當選した曉には首都國防建設監督のため軍事委員會長に就任するものと信ぜられてゐる

滿洲國皇帝陛下御歸京

【ハルビン十一日電通】ハルビンの御假泊所にて三日間を過ごさせられた滿洲國皇帝陛下には十一日午前十時三十五分御假泊所御出發、同四十分御召列車にてハルビン驛御歸京遊ばされた

黄郛氏辭表提出

【上海十日電通】内政部長に任命されたまゝ就任を肯んぜず莫干山に籠つてゐる黄郛氏は十日國民政府に正式辭表を提出したが一兩日中に依願免官となる筈

鐵道局新人拔擢

鐵道局では明年三月南朝鮮鐵道の買收決定と同時に全南光州に光州鐵道事務所を新設事務所長ら三名の奏任官初め八十名の所員を配屬することになつた、これが爲明年早々奏任官增加に伴ふ官制改正案を提出、七月頃事務開始の豫定で廳舍は從來の南朝鮮鐵道社屋を使用の筈、なほ同事務所は沈滯氣味の係長、技師級に廣範圍の異動が行はれ適材適所主義に新人の拔擢が行はれることにならう

遞信辭令(十一日附)

朝鮮總督府構内郵便局長 遞信書記 芦田悦四郎
京城郵便局臨時在勤を命ず
庶務課勤務 遞信書記 掛布 鉉一
朝鮮總督府構内郵便局長を命ず

人

◇中能鎭氏(奉天日日新聞京城支局長)就任挨拶のため來社
◇櫻井賀郎氏(元鐵道局勅任技師)十日東京市澁谷區代々木初台五六三の自邸で急逝

天地玄黄

ちよつと出して、ちよつと引ッこめて、恩にきせるか
◇
チヤンと獻立をこしらへて置いて、首相一任ときた、首相をコックと間違へてゐる
◇
以後支那では單獨行動をせぬさうな、お庭先で勝手な眞似はしませぬといふやうなものぢや
◇
ギリシヤでは閣員が兇器を携へて閣議を開いとる、これくらゐ眞劍味があると賴母しくつてよい

ラヴアル氏に
英、詰め寄る
英佛第二次會談

【ゼネヴァ十日電通】ホーア英外相、イーデン代表、ラヴアル佛首相兼外相の第二次會談は十日午後七時から八時十五分まで行はれたが催開するに右會談においてはイギリス側が聯盟支持擁保の必要を强調し

終始攻勢の 論陣を以て佛首相に詰め寄り順當な筋道で行けば當然英佛共同動作を以てイタリー牽制へ突進することになる筈だとなし最近のフランスの煮え切らぬ態度がイギリス側の對聯盟作戰を益々不能なものたらしめる有力な原因となつてゐることを暗に匂はせ、佛首相に屢々言葉に窮して言葉を濁らせた由である、イギリス側兩氏はイギリスが歐洲大陸の問題殊にその平和保障に關して如何なる程度迄關與すべきかの見解を協議の中心に持出しこれまでイギリスはロカルノ保約及び國際聯盟規約を以てイギリスの

大陸關與の 單位を定める尺度とし來つたが、若しフランスが今回の伊エ紛爭について聯盟機構の實際上の崩壞を來すことを顧みざるが如き措置等を選ぶにおいてはイギリスとしては聯盟機構維持にフランスと協力せぬことは勿論延いてはロカルノ保約の支持についてもイギリスとして再考を必要とするに至るべき旨を暗示

イタリーとの暗默的にひつかゝつてゐる佛首相に

一本痛い釘 を打込み巧妙な論法を以てフランスの對英援近傾向促進に重要なる拍車をかけたものと信ぜられる

伊部隊續々增派

【ナポリ十日聯合】イタリー政府は雨期明けを前に東阿植民地に續々遠征部隊を增派しつゝあり正規軍一千五百名は十日午後レオサルド・ダヴインチ號に搭乘市民の熱狂的歡呼裡にナポリ出帆マツサワに向つた、今後も引續き派遣部隊を補充する方針である

東亞勸業は
新會社へ合併
鮮農移民の斡旋機關

朝鮮總督府が明年度から實施する十六萬戸八十萬人の鮮農滿洲移民計畫は愈々實行に移されることに決定し、斡旋機關として資本金三千萬圓の鮮滿拓殖會社の創立が進められてゐるが同社成立の曉、從來總督府移民事業の代行機關であつた滿鐵傍系の東亞勸業公司は存立の意義を失ふことになり同社の向背が注目されてゐる

同社では、この對策のため屢々重役會を開き親會社たる滿鐵とも協議を行つた結果本府の勸奬に應じて新會社に收容合併することになり錦織同社專務は右決定案を齎して十一日入城、本府に田中外事課長、楊同事務官と第四會議室で折衝を進めてゐる

同公司は資本金三千萬圓(四分の一拂込)現在無配當でありその參加によつて新移民會社はその評價格だけ資本金が增加することになる

朝鮮資源調査
委員會開く
總勢七十名の大會議

國家總動員計畫に基く第三回朝鮮資源調査委員會は川久保資源局長官一行を迎へて十一、二の兩日の日程で本府に開かれた

◇朝鮮側は委員長今井田政務總監、牛島内務局長以下各局長、田中外事課長以下各委員、幹事の外特別出席として朝鮮軍司令部大野步兵大佐、山本砲兵中佐、鎭海要港部篠田海軍中佐、平壤兵器製造所山崎砲兵大尉

◇内地側 川久保長官、厚東庶務課長(以上資源局)物部輜重兵中佐、西岡兵少佐、二神步兵大尉(以上陸軍省)大石海軍少佐、濱田海軍少佐(以上海軍省)三浦技師(拓務省)外六名

總數實に七十名に上る大會議である第一日は午前九時本府第一會議室に祕密會議を開會、委員長の挨拶に次いで資源局長官以下の所管事務

一、動員一般事務進捗狀況について報告、次いで朝鮮側から

一、本府動員計畫進捗狀況を報告、特に朝鮮に期待する資源について雙方から協議を行ひ十一時半第一日を終つた、第二日は各分科會を作つて左の議題を協議する

一、朝鮮鑛物資源增産計畫の設定打合

一、鐵、非金屬鑛物計畫の説明

一、釜山港灣計畫書の檢討

一、仁川、鎭南、羅津、麗水港灣狀況報告

ギリシヤ
政情騷然

【アテネ十日電通】コンデイリス陸相と衝突した第一軍團長パナギイオタコス將軍は遂に辭職したがその後任にツアリダリス首相が襲ふことになつた、かくてギリシヤの政情は騷然たるものがありギリシヤ政府では近き時機に閣議を開き善後措置を講ずるにずであるが政局の見透しがつかず今後の推移は頗る注目されてゐる

對日策に
警告
顔惠慶氏から

【北平十一日聯合】某所消息通報によれば顔惠慶氏は最近蔣介石氏に左の意味の長文の電報を寄せてその對日政策につき一大警告を試みたと傳へられる

貴委員長(蔣氏を指す)と汪院長との最近の會見の結果が對日和協政策の繼續殊に貴委員長より汪精衞氏の對日方針全幅支持表明説等が事實なれば國際的影響極めて重大で、その表現方式具體策決定等には十二分に注意されたし、若し眞に全幅的に日本との提携が決定されこれが何等かの形式で具體化するにおいてはソヴエートは直に積極的にこれが建策妨害策に出づべくその方法として先づ新疆省の獨立ソヴエート化を急速に斷行せしめ、引續き甘肅、寧夏等の積極的進出を策し中國共産黨への援助等を露骨化するであらう云々

右は所謂歐米派一派の例の策動の一端と見るべきも、四川の共産軍をもてあましておる蔣介石氏に對しては相當の牽制力あるものとして重視されてゐる

元寇(31)
藤井眞澄作　志村立美畫

江口の遊君(一)

「きくのどの……きくのどの……」

呼ばれる菊野よりも、母親の綠野の方が、さきに目を醒ましたのである。

この夜半過ぎに、外から娘を呼ぶ若い男の忍び聲である、絶えず心の中に思ひくらしてゐる兄の孫太郎が、戻つて來たのではなからうか……どき/\する胸をおさへながら、綠野は、そ――と頭をもたげた。

ぶる/\/\……それは何らやら馬の鼻息らしい。

「どなたでございまするな」

「おゝ、その聲はお母様、大串五郎でございます」

「まア、大串様、よくまア……」

「これ、菊野、大串様がおいでぢや」

急いで、結び燈臺の火をかきたてゝ、雨戸を開けると、軒の下へ二頭の馬をつないだ、五郎がひよこり/\と這入つて來る。

そのひよこり/\が綠野の胸をいたく叩く――それは我が子孫太郎のせゐであるから……。

と、菊野が寢みだれ姿のまゝ、飛ぶやうに五郎の側へ行つたかと思ふと、力一ぱい抱きついた。そして杖の代りになつて、土間から座敷へ助け上げたのである。

男の身體中から出る酒の匂ひが菊野の心をまで醉はしてしまふやうだ。

母親は雨戸をおろして戻つて來ると、ポキ/\と苣枝を折つて、圍爐裏の火をかき廻す。と、間もなくぱち/\と明るい焔がもえあがつた。

「おゝ、これは便利な物がござるな」

五郎が、その焔に兩手をかざしながら云ふと、奥の部屋で鏡を取上げて居る菊野が、寢みだれ姿を直しながら、あまへるやうな聲で

「藪の中の一軒家、草屋根に圍爐裏火でございます。いかめしい御殿の黄金の火桶よりも、暖からございまするぞえ」

「全く、全く」

と云ひながら五郎は、ぢつと自分を見詰めてゐる母親の方へ向いたのである。

「暫く御無沙汰いたしましたが、母上樣には至つて御丈夫さう」

「おかげで、すつかり達者になりましたわい」

「でその後孫太郎樣の御樣子は」

「少しも解かりませぬが、お前樣の方へは、何らでありまするぞえ」

「それが……一向に解かりませぬ……」

母親は、思はず顔をくもらせてしまつた。

東大谷の屋敷を賣つてから、母子の者は、大串の世話で、この淋しい深草の里へ、人目を認れて引越して來てゐるのである。

「この夜半に突然參りましたのは大事な急用があつてゞございます。この大事を仕遂げさへすれば南殿がお助け下されて、何時孫太郎樣が出て來られようとも、最早や大丈夫なのでござる。南殿さへお許し下されば、北殿は御承知の通り、未だに孫太郎樣の大贔屓ですから、もう安心なもの」

「して、その大事な急用とは、なんでございまする」

見違へるやうに、すつきりとなつた菊野が、側へ來て坐りながらさうたづねたのである。

五郎は、菊野の引きしまつた今の姿よりも、つい前の寢みだれ姿の方が、なんぼ好ましいことであらう……

だが、今はそんな事を思ふ場合ではない。

「むつかしい唐文の手紙が、すら/\と讀めて、そして、勇ましい鎧武士にその姿を扮せることの出來る、美しい若い女の方でなくては、この大事な急用は仕遂げられませぬ」

「美しい――といふことのほかは、この菊野が、何らやら皆んな揃つて居ります」

「では、ことごとく揃ふて居ります。萬事は途々お話申す、さア、早う孫太郎樣の御用服をつけて下さい。貴女の乘馬が外で待つて居ります」

ドクトル 都築甚之助氏發見
醫學博士 都築益世氏監製
かつけに
アンチベリベリン
(英米獨政府專賣特許)
廉低價格
注射液
錠劑九〇入 一、四〇
エキス二五瓦 一、〇〇
一〇〇瓦 三、〇〇
丸劑五〇〇〇入 貳、〇〇
五〇〇入 一、六〇
一五〇入 、五五
强力末劑一ポンド入 一一、〇〇
半ポンド 六、〇〇
五十瓦 一、四〇
小兒錠十二入 、七〇
脚氣一般の治療並に豫防に偉効
說明書送呈

皮膚藥
ノルター
蘇鐵老樹の種仁より有効成分摘出
分泌乾き 殺菌力强し
あせも、たゞれ、おでき
濕疹(くさ)、いんきん
日やけ、とびひ、水虫…
定價 ¥.20 ¥.50 ¥.30 ¥1.00
見本品呈
東京市麻布區笄町 南信堂新藥部 振替東京七八五〇番

ワカ末(マツ)
腸
腸内殺菌新藥
整腸藥中の整腸藥 ワカ末
適應症
急性慢性腸加答兒、腸内腐敗醗酵性下痢、大腸菌性膀胱加答兒、腸チブス、パラチブスの初期、赤痢、疫痢、大腸菌性膀胱加答兒の豫防及治療に偉効あり
若林哲朗氏創製
說明書見本呈送

暗の京城にのさばる 怪强盜遂に捕はる

捨てた自轉車が惡運のつき!

盜品で堂々たる吳服屋

晝は大吳服商の主人公におさまり、夜は神出鬼沒の怪盜となり京城府民に不安と恐怖を與へ、更に府內各署の嚴重な搜査陣を愚弄するかの如く巧にのがれてゐた稀代の怪賊、安永一(三七)は惡運つきて十一日午前三時つひに京城府並木町遊廓で檢擧された

去る二月二日京城貫鐵洞大東旅館で三千六百圓の怪盜事件發生以來

鍾路一帶の 大商店や旅館、數門の現金、貴金屬の怪盜が毎晩の如く出沒、家人に發見されるや、兇器を突出して居直り强盜となり、欲しいものを强奪した後に魔の如く消える神出鬼沒振りに、鍾路署その他各署で躍起となつて犯人を嚴探してゐた、鍾路署では横田刑事部長が九月三日午後一時頃明治町二丁目永井古物商で犯人の贓品を發見初めてこゝに

犯人の端緒 を得るや同署司法係は俄然緊張、明けて四日午後八時頃奬忠壇公園を徘徊してゐる犯人酷似の男を發見、誰何するや怪漢自轉車を捨てゝ逃走するので、刑事の追跡となり映畫そのまゝの追擊戰を展開したが犯人は一瞬にして

姿をくらま したが、この自轉車で京城邑信洞四八七吳服商永商店主安永一事安邑鐵(三七)である事が判り、同署では府內各署を初め

全鮮各地に 手配と共に鍾路署の非番巡査の非常召集を行つて別働隊を作り水も洩さぬ捕物陣を布いて大活動を開始、安永一は巧に當局の搜査網を潜り昨日は東、今日は西と惡事を働き當局を愚弄してゐた一方鍾路署では一週間に亘る不眠不休の搜査に署員一同へとへとに疲れてゐるにも拘らず永井司法主任自ら陣頭に立つて署員を督勵して搜査網を

段々せばめ てゐたが十日夜犯人に間違ひなく並木町方面に立廻るとの情報を得て逮捕は今夜だと秘かに署員を並木町一帶に亘つて張込せてゐると、惡運つきてか十一日午前三時半頃犯人安永一が浴衣がけに石鹸袋を持つた姿で並木町京華樓に入らんとしてゐるところを

その場に張 り込んでゐた同署高城、秦外三名の刑事と、これも手配に依つて犯人搜査に努めてゐた本町署劉巡査と共に協力難なく逮捕、月餘に亘る警察と犯人の對戰もここに大團圓をつげたのである

一萬數千圓の惡事 女をあさり廻る

平壤中學を中途で退學の男

取調べた結果犯人、平壤府新陽里九〇生れ、京城邑信洞四八七吳永商店主窃盜前科二犯安永一事安邑鐵(三七)で昭和二年に平壤中學四年を修業してゐる、在學時代から

不良仲間に 入つてゐた安は學校をやめるとその足で惡事を働き

昭和八年平壤刑務所を出るや鎭南浦、仁川方面をすつかり荒し廻り昨年の暮入城毎日の如く映畫劇場に出入しては惡黨のやり口變裝の仕方を研究二月二日から愈よ京城で稼ぐ事を決意同夜貫鐵洞大東旅館に侵入現金三千六百圓を窃取、三月十二日前記三千六百圓で邑信洞四八七番地に布木商を開店以來毎晩の如く鍾路一帶を荒し、その間居直り强盜も數回、一萬四千圓の現金貴金屬を稼しては架空の人物金元植の名義で府內各質店に入質その金で店を經營、品物は安賣りを目標に大繁昌せしめ當局の眼をカモフラージユしてゐた事を自供した

尙安は邑信洞一、五三三番地に元妓生金紅仙(二〇)を身受けして豪奢な生活をし

外にも東崇洞五八〇朴龍三次女朴貞淑(一六)大島町北海樓娼妓杏花(一七)並木町京華樓君子(二五)等數名の女にも『自分は平壤の富豪の息子』と稱して通つてゐた(寫眞は第一の女金紅仙第二の女朴貞淑)

搜査網の裏をかき 變裝で濶步す

鍾路署近くのカフエ 本ブラ等で警察の樣子を探る

犯人逃走の經路——犯人安永一は九月四日奬忠壇で姿を晦まして以來乘捨てた自轉車に依つて身元が判明することを知り、その日から自宅は勿論情婦、友人らの宅に近寄らず、逃走するとかへつて足がつくことを心配して京城を去らず晝は警戒厲門の

學生に變裝 して、臺下暗しのたとへ通り、鍾路署の最も近き鍾路一丁目附近の喫茶店等を轉々としては寧ろ當局の陣容をうかゞひ、夜になると勞働者に扮裝しては麻浦、孝昌園、南山、奬忠壇等の山奧で夜を明かし或は浴衣がけで

本ブラをし ては刑事の活動を苦笑してゐた、尙所持金が九日朝で無くなつたので九日夜は下往十里で

五十圓稼いだ ことも自白、今更ながら犯人の大膽さに係官は舌をまいてゐる

本町署の援助がうれしい

鍾路署の談

鍾路署永井司法主任は語る 月餘に亘る署員の活動で今曉遂に犯人を捕へましたが被害金はほゞ戻る見込みです、勿論各署員や本署員の不眠不休の活動の效果もありますが、本町署員の大なる援助と努力によるものとして感謝してゐる次第です

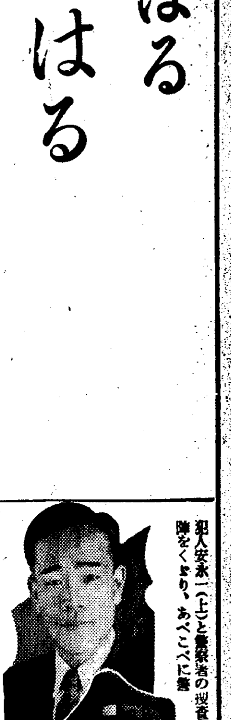

犯人安永一(上)と警察者の搜査陣をくゞり、あべこべに警察の樣子を見るための犯人の巧みな扮裝振り

贓品で開店した布木商店

映畫の黃金時代

いとも賑やかな半島興行界

昨年入場者千二百萬

トーキーが入つてからぐんぐんのしてきた映畫に刺戟され、またラヂオで啓發され、加ふるに內地を尻目の半島景氣の波にのり、朝鮮の興行陣に近年見ぬ大飛躍を試みた、本府文書課の調べによれば

昨年の興行 ものの總延日數は三萬四千九百卅日で、同入場人員は千二百七十一萬百三人、この入場料は二百四十六萬一千餘圓にのぼつてゐる、そして前年に較べると興行日數で二千六十六日入場人員で百八萬二千七百九十人

入場料では 四十五萬七千百餘圓の增加してゐる、なほ九年度の內譯を見ると

映畫——▲興行延日數二一、一六九▲入場者六、五四〇、四九〇▲入場料一、五三七、六六九圓

演劇——▲興行延日數九、六四〇▲入場者二、三七三、〇三〇▲入場料六四二、五〇二圓

その他——▲興行延日數四、一二一▲入場者一、七九七、五八三▲二八一、三八五圓

であつて映畫の入場者の一番多いのは六月一番少いのは一月演劇では八月が最も多く二月が最も少い

あすの名月に 神宮獻詠會

仲秋の名月、舊暦八月十五日を迎へて朝鮮神宮では十二日午後六時半から勅使殿裏庭で恒例により獻詠歌會を開催

府廳か殖銀か、けふ 血の球殿ゆらぐ

最後の鬪魂を傾け相搏つ中央の兩傑

聞け、決勝に揚る雄叫び!

三度連勝の野心を燃やす殖銀と、好調の風に帆を孕んだ京城府廳が、半島の最高球壇に突入すべく矛せずして茲に最後の一戰に遭遇した、けふ大會最終日、待望の爭覇戰の壯觀だ、旣に數次に亘る激戰に南北の球聯を一齊に魅倒しつゞけて標榜と緊張のクライマツクスにある鷄渕……兩雄士の殺氣に滿ちた風貌だ、殖銀か——府廳か、現在半島野球界が描く最高の球戰譜であると同時にこの一戰は秋のリーグ戰に征覇の野望を持つ京城府廳の試練の前哨試合とも見られ、興味はいよいよ昂まるのである殖銀の砲陣が一氣に府廳軍を潰滅するか 或は府廳の開投手よく殖銀の健棒を封じて味方の豆戰艦の打ち出す救彈に敵を屈服せしめるか、個々戰れを好む快神なれば、その豫想に最後のサイレンまでいづれともいへまい

鷄から父子慘殺

慶北醴泉郡下の慘劇

【大邱電話】十日午前二時半頃慶北醴泉郡知保面道正里農業鄭東周(三七)は同部落畑中で草刈鎌で同里鄭周鎭氏(五〇)の脇腹に斬りつけ小腸を露出させ鮮血に染つて悲鳴をあげる被害者を更にめつた斬りにして殺害し悲鳴をきいてかけつけた周鎭の伜鄭炎石(二〇)の頸部に一擊を加へひるむところをめつた斬りにして即死せしめ逃走したが十一日午前九時自宅に立戻つたところを醴泉署員に逮捕された、原因は加害者の飼育する鷄が常に被害者の畑に入り荒すので喧嘩のたえまがなかつたが同夜も周鎭が加害者の前を罵りつゝ行くところを憤怒に燃えて矢庭に殺意を生じ草刈鎌を持出して右凶行におよんだものである

京城の傳染病

十一日發生した京城府內の傳染病患者は腸チフス六名▲チフテリヤ一名▲流腦一名▲計八名

施政記念式に 來城の人々

けふまでに決定の分

半島空前の盛儀である施政廿五周年記念式典に既報の如く當日は學生の旗行列、提灯行列等をはじめとし街のデコレーションで南大門の美裝、本府のイルミネーション等計畫されてゐる、なほこの盛典に本府から招待され十一日までに來鮮決定した人々は左の通り

大村卓一(元鐵道局長)齋藤三(元京城府尹)永田正方(元高等法院判事)武部欽一(元學務局長)草間秀雄(元財務局長)永井淸(開島總領事)馬場鍈一(勸銀總裁)中島司(元朝鮮中央協會主事)渡邊壽(元十九師團長)和田一郎(元財務局長)大友歌次(元判事)生田淸三郎(元內務局長)淺利三朗(元警務局長)柿原琢郎(前平壤覆審法院長)中山勝之助(元大邱覆審法院長)立川二郎(元京城地方法院長)眞鍋十郎(元京城覆審院長)

お天氣師

平南順川郡新倉面貴泉里三五五趙得夏君(一七)は十日自宅から三十一圓を持出して京城見物に來たが南山で三十一歲位のお天氣師にかかり新聞紙包みを握らされてすつかり捲上げられ本町署に屆出た

老人に同情し 若者心中を企つ

ハンマーを自分の頭へ

十日午前十一時頃龍山署阿部騎馬巡査が京城京町踏切で額を血だらけにした老人が倒れてゐるので起すと傍にゐた少年が堤から落ちたが醫者へ行く金がないから家へ連れて歸るといふので、阿部巡査は元町二丁目松岡病院へ收容、優しく介抱してやると、少年に『嘘をついて濟みません、こんなに優しくして下さるとは思ひませんでした』と泣き崩れた、二人は京町十一金泰玉さん(六〇)とその孫金福吉君(一八)で年老いた泰玉さんを福吉君の父母が邪魔者にするので泰玉さんはハンマーで自分の頭を打つて自殺を計つたが死に切れず、福吉君も同情してレールで共に死を決してゐたものである、阿部巡査は優しく諭し、龍山署でもこの家庭騷動に一肌ぬぐことになつた

動物愛護 展覽會開く

十四日から三越で

今井田政務總監を名譽會長とする朝鮮動物愛護會では九月十四、十五の兩日三越ギャラリーで動物愛護、虐待防止の展覽會を開催

博物館の寄附 七十四萬圓

本年中には豫定突破

二百萬圓を投じて新築される本府施政廿五周年記念綜合博物館の建築費にその半額百萬圓を民間に仰いでゐるが、十一日京城新田義民氏から一萬圓の申込みあり總計七十四萬圓となつたので、本年中に豫定額を突破する模樣である、なほ今日までの寄附は次の通り

三井、三菱各十五萬圓、住友十萬圓、鮮銀、殖銀、東拓、京電、朝窒、大邱小倉武之助氏各五萬圓、京城新田義民氏一萬圓

父子がゝり 蹴殺す

【鳥致院電話】八日鳥致院邑竹內里道路上で燕岐郡西面錢里勞働者李寅安(四二)と同里農業李寅藏(四八)及次男の李有伯と喧嘩をした際に下腹部を蹴られ病臥中、十日午後一時頃死亡鳥致院署員朴司法主任、花家刑事が取調べ中であるが被害者の死體を解剖すると共に寅藏及次男有伯の二人は留置された

機關區表彰

鐵道局では機關區の無事故表彰規程制定後最初の優良額授與者を次の如く決定傳達した

▲百五十萬粁無事故慶州、木浦元山▲百萬粁同龍山▲五十萬粁同福溪、草梁、大田、裡里、龍山馬山、木浦、元山

犯人刺殺事件

一應檢事局で取調べ

抵抗する犯人を刺殺した西大門署尼子巡査の行爲は職務上の正當防衞であると關係方面では看做してゐるが、之に直接斷案を下す指揮の下に田中檢事が取調中である、十一日朝田中檢事は實地檢證した點を檢事正に報告し指揮を仰いだ、檢事局でももう一度詳細に取調べた上處分問題を決定する方針であるが事柄は已に明白なので不起訴になるものと思はれる

尼子巡査に 附近の感謝

兇賊と戰つた西大門署の尼子巡査の勇敢な行動に對し、地元の金華莊や竹添町の人々は非常に感謝し近く何等かの方法で尼子巡査に感謝狀を贈ることになり、目下志有が集まつて寄々協議中である

怪我し スワ! ペルメル

龍坪驛を漁大津に

鐵道局では十一月一日から咸鏡線龍坪驛を漁大津驛と改稱する

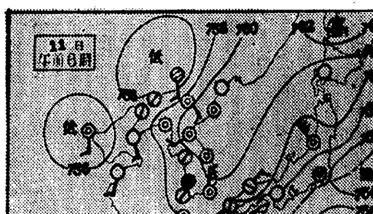

あすの天氣(12)

地方	天氣
京城	晴時々不定
仁川	晴時々曇
釜山 北東の風	晴
木浦	晴
平壤	晴
城津 南東の風	曇一時晴
大邱 東の風	曇一時晴
元山	曇後雨模樣

昨日 最高 28.5 最低 21.7 京城正午 26.5 11日溫度

仁川潮時(十三日)

	午前	午後
滿潮	四・三〇	四・五八
干潮	一〇・五〇	一一・〇二

十一日概況

高氣壓はオホツク海より沿海州を經て半島に迄擴つて居り、北支那及び滿洲は氣壓が低い、颱風は本邦の東方洋上に去つたが其後面にあたる本邦南海岸沖は氣壓の谷となつてゐる、天氣は朝鮮は雄基、仁川及木浦が晴の外曇つて南部は所々小雨が降つてゐる、內地は關東以北は曇つて所々雨、關東以西は晴と曇半々である、滿洲及支那は晴の所が多い

成る程ウマイ 南國の特産 ボンタンアメ

太田胃散 實質本位 盛んに賣れてる胃病藥 本舖 東京 太田信義藥房

鋼鐵製 山口の自轉車 全還轉部防水式
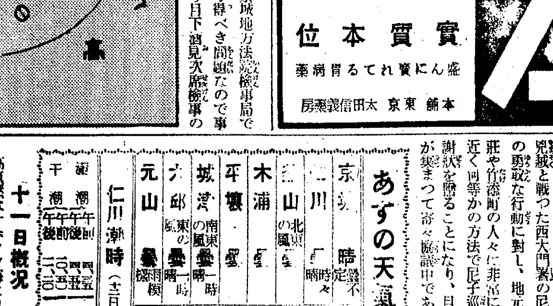
どの自轉車も形・恰好は同じですが——品質と構造が全然ちがふのです
一度御試用になれば防水式自轉車の如何にお德かとすぐお分りになります
マルワイ經濟車 プレス号 マルワイ号 構造品多し マークと三車名に御注意 カタログ進呈 各地代理店にあり
東京・日本橋・小傳馬町 山口自轉車工場販賣部

美味美色 高速度滋强飲料 ツルチユク 白頭山特産 朝鮮土産

京城秋季競馬會 九月十四日(土)十五日(日)廿一日(土)廿二日(日)廿三日(月)廿四日(祭)廿八日(土)廿九日(日) 開催 京城東大門外 朝鮮競馬俱樂部

新株式第三回拂込公告
一拂込金額 壹株ニ付 拾貳圓五拾錢
一拂込期間 昭和十年九月自十六日至十八日
一拂込場所 當銀行(本、支店) 朝鮮銀行(東京、京、支店) 第一銀行(名古屋、下關各支店)
右公告候也 昭和十年八月二十七日 株式會社 朝鮮殖産銀行

星名刺 …と御指命 印刷所へ

評判の美味 桃屋の花らつきよう 朝夕の食卓に 各食料品店酒店にあり 東京・京橋 桃屋發賣

白ナマズ ハンテンが身體顏面の差別なく發作し困難の方に良藥發見二錢切手封入申越詳報す 明石市元柳町 長壽園

▼産婆看護婦生徒募集 福岡市上土居 森下産婦人科病院 內務省指定 九州産婆學校

新發賣 コロムビア 時

高級性能器の大衆普及化! キヤビネツト 全面總磨出し マホガニー仕上げ モーター 瑞典スプリング鋼二重モーター 金屬部 總クローム 鍍金加工 木製長音道裝備
第四六號 金六十〇圓
京城驛前 明時堂 電話本局 四四二 三三四 〇〇四 四五四 蓄音器部 寫眞部 時計部

鹿兒島製 鑄物 クラツシヤー クラツシフアイヤー アジテーター シツクナー ブランジヤーポンプ ダイヤフラムポンプ 其他一般 鑛山土木 機械製作 (カタログ進呈) 株式會社 昭和鐵工所 朝鮮營業所 京城府南大門通二丁目二三番地(丁子屋前) 電本六七八・長四三二九番 本社 鹿兒島市

內科一般 特ニ 胃腸、呼吸器、心臟、腎臟、血壓 諸病 佐藤內科 院長 醫學博士 佐藤小五郎 京城永樂町一丁目貳番地(電話本局二八八四)

朝鮮おみやげ 京城本町二丁目 電本二五〇二 海市商會

頭痛にノーシン

阪井耳鼻咽喉科醫院 京城本町二丁目入口 醫學博士 坂井淸 電本六四二番

巴里へ人形使節 人形使節流行時代—

來る十月『巴里會』から巴里市へ向けて人形使節を送ることとなり、東京市を始め都下各デパートから百餘の人形が寄贈されたので、來る十八日日比谷公會堂で、その送別會が行はれる、なほ一行中のヒロイン（東京市寄贈）は、等身大の十歳位のお孃さんで、曾て皇太子殿下へ獻上の人形を作つた野口明豐氏の作。廣く都下の女學生からこの名前を募集してゐる（寫眞は、一行中の三月人形）

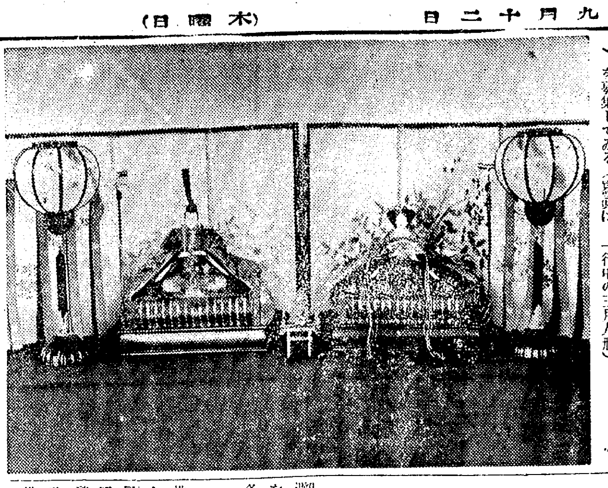

避暑地の健康を そのまゝ保持するには

海や温泉でコンデイションが違ひますよ

秋の兒童衛生

お子さん方ももうみんな避暑地からお歸りでせうが、銘々色は眞黒く焼けて健康さうになつてゐて、さて都會に歸つてからの衛生注意が足りないために折角轉地からきたへてきた身體を悪くしたりして骨折つた轉地の意味を無くしたなどとお思ひになるお家庭がないとも限りませんのでさうした注意を慶大學博士淺川綱廣氏に伺ひました

◇

避暑地から歸つてから身體の工合を悪くするといふ様な原因は兒童各々の

體質 にもよるし又環境にもより又轉地方法の優劣或は轉地中の注意とか監督が行き届かなかつたといふ風た事にもよりませうが、最も大切た事は轉地して歸つた當時の注意事項が主なるものであらうと思ひます、一般的にいつて海岸に轉地した兒童の多くは鹽水にひたつてその上強烈な日光に照らされ皮膚は強壮になり殊に運動が激しいために筋肉が非常に鍛錬されてゐる觀があるものです

反對 に温泉地に避暑した兒童の多くを見ると温泉の影響を受け、又山間の氣候の刺激によつて胃腸の働きが非常に亢進して食慾は著しく増加しますが皮膚に關しては海岸の兒童とは相違して日光浴を守る事が少く鍛錬を缺いてをります、又運動不足のため筋肉の發達も劣つてゐるやうです

◇

でこのやうな影響を受けた兒童には秋の學業に親しむ際、特に良き影響を永く保存させ又轉地によつて不足であつた部分を補ふと云ふやうな考へを持つて家庭の躾達として兒童保育に努力すべきだと思ひます

◇

先づ海岸から歸つた兒童には第一に食物の注意として比較的榮養と獸肉とに缺乏してゐる苦ですから新鮮な野菜を主食としてそれに牛肉、鳥肉を用ひる事が良く、過度の運動をしてゐますから比較的運動は學校に於いて行ふ程度に止めます

◇

温泉地から歸つた子供は榮養の點に於いては比較的過剰になつてゐる傾きがあり運動が不足で皮膚の鍛錬が出來てゐないし食餌は比較的粗食主義をとり、つとめて戸外の運動をさせるやうにします

頭腦 の點に於いては温泉に入る事の他餘り遊び仕事が少い爲めに諸書方面に日を過した結果、比較的頭腦が緻密になつて居りますから強ひて勉強させる必要はないと思ひます

◇

次に病氣に對する傾向をみますと海岸から歸つた子供で秋の衛生事項を誤ると多くは扁桃腺或は中耳炎、皮膚病、消化器傳染病に罹り易く呼吸器疾患には比較的抵抗力があります、反對に温泉地からの子供は呼吸器疾患など犯し易いやうで、之等の點に就いて始めから豫防的注意を怠らないやうにして頂きたいものです

本社主催

初秋の金剛山探勝

將軍城、奥萬物の新コース

第二班は普通の内外金剛山踏破の快

來る二十二日（日曜日）と二十四日（秋季皇靈祭）とを利用して金剛山の探勝會を擧行します。秋特有の清澄な空に浮き出た山岳美と溪谷美、内金剛地方では早くも山は紅葉を呈して絶好の行樂の季節です

汽車は往復共三等寝臺車、第一夜に頂上の久米山莊に一泊し、夕暮の深山の神秘さを味はひ翌朝は日本海より昇る崇高な日の出を拜し、第二夜は温井里に一泊して、出湯に身を浸し、秋を深く呼吸するなど興趣深き旅程であります、滿員にならぬ内にお申込み下さい!

一、出發　九月二十一日（土）午後九時四十五分　京城驛發

一、歸着　同　二十五日（水）午前六時五十五分　京城驛着

一、コース　▲二十二日（日）午前六時四分内金剛長安寺着—明鏡台—表訓寺—摩訶衍—久米山莊宿泊▲廿三日（月）久米山莊發（第一班 健脚家）將軍城—彩霞峯—温井里 旅館 宿泊（第二班）九龍淵—玉流溪—神溪寺—温井里旅館宿泊▲二十四日（祭日）（第一班）舊、新、奥萬物相—長箭に至り入浴夕食の上長箭驛午後八時四十四分發（第二班）舊、新萬物相を見物の上温井里旅館に引返し入浴夕食の上外金剛驛午後八時二十五分發

一、會費　一金貳拾圓也

會費中には三等往復乘車賃（寝臺料金を含む）宿泊料辨當、案内人、入浴料、女中ボーイの心付等一切を含む

一、携帶品　歯みがき、タオル、冬シヤツ又はジヤケツ、着換シヤツ等

一、申込　十九日迄に申込金五圓を添へて左記へお申込み下さい、三越内ジヤパンツーリストビユーロー、本社事業部（電光四〇〇番）

一、注意　第一班第二班ともに大體の行動は同じですが、第一班は金剛山の心臓部ともいふべき將軍城、彩霞峰を縦走の快味を滿喫させてくれます、また今夏はじめて道路の改修成つた奥萬物相の處女コースを見る事も出來ます、これは健脚家でないと途中で疲れると面白くなくなります、健脚家といつても京城から北漢山の白雲台まで平氣で往復出來る程度で大丈夫です

蒙古へ往く

沙漠を通る隊商の群

石戸谷講師より—第二信

城大滿蒙文化研究會派遣内蒙古藥草蒐集班

城大滿蒙文化研究會派遣内蒙古藥草蒐集班第二信

海拉爾は内蒙高原にある一大都市でさきに梟雄馬占山の蟠居してゐたので有名である。街には蒙古人、ロシア人、滿洲人の住むもの一萬五千あまり、蒙古語、ロシア語、中華語等の看板廣告は見られ郊外にはジンギスカンの植ゑたと云ふ蒙古赤松の森林が見られる。この松は歐洲の赤松に近縁のもので朝鮮あたりのものより幹は赤褐で葉は硬く、短くある

◇　◇

こゝから百哩離れたると所にコロンバイル第一の大きな喇嘛寺があり目下秋の大祭で數萬の蒙古人はここに參集し寺には僧さんのお醫者さんは數人居て人間と牛馬や羊の病を治してゐると云ふ二十七日松浦洋行の商隊自動車に乗せてもらひお寺の藥湯を探るべく向つた。百マイルの間、見渡すかぎり海原の如き大砂漠で草原の所々に蒙古人の包屋と才字標を見出すのみである行く手には牛車、羊群を連ねた商隊の行き交ふあり、駱駝の行列に荷物を負ふて來るものあり、その隊長に多く馬に乗り銃を背負つてゐるこのあたり野鳥多く、山七面鳥は二三群をなして草原にあそぶあり吾等の自動車を珍らしさうに見てゐる。無數の雁は湖水に泳ぎ黒死病の媒介動物たるタルバカンと云ふ大きな鼠は時々道をさへぎり草原にかくれる。このあたりには鹽湖多く、そのところにはハマアカザ、ヤマヒジキ、ハマツナ等の海岸植物は多い

◇　◇

六時間の後甘珠爾のお寺に着く金色サン然たる大殿堂には今や數千の喇嘛僧が緋の衣を着けて參集し、コロンバイル高原に棲む蒙古人の善男善女は貢物を献ずるのでお寺はその收納にいそがしい。貢物には金品、木材、乾果の外生きたまゝの羊、馬等もあり、之等の收入は年に五萬圓を超ゆると云ふ。お寺の後方約一里のところの砂漠に市は開かれ、數千の包屋は市街の如く作られ牛、馬、羊の賣買あり、木材の市場あり、車の市場あり日常雜貨、飯店等は多く中華人の營むもので支那美人までがこゝに出店を出してゐた

◇　◇

夜は滿蒙商產の小野サンの包に泊り、牛の乾糞で燒きたる成吉斯汗料理をば馳走になり砂漠の砂の上に毛布一枚を敷き休んだが夜あけ方零度近くまで氣温は下つたので包の者は皆寒さのため目ざめ、牛糞を焼いて夜のあけるのを待つた。ここでは牛の糞の乾いたものが唯一の燃料で一貫目二十錢もすると云ふ

みすず會例會 十四日午後一時より三越社交室にて、初心の方にても可、雜詠一首御持參のこと、當番忠信洞一〇〇横山伊勢）

花園婦人會 十二日午後一時より長沙洞妙心寺別院で花園婦人會開催、華山老師の觀音經講話あり

半島の舞姫 クランク開始

全國的な人氣に包まれてゐる半島出身の舞踊家崔承喜は既報のやうに新興キネマで自叙傳映畫『半島の舞姫』を撮影することになり八月の日本劇場ステーヂコオ出演を終り谷津スダヂオに入つた、寫眞は劇場を訪れた崔承喜のぼると崔承喜の二人、なほ一行は十三日ロケのため來鮮する

洋畫ニュース

パ社、ワーナー、メトロの三社が全能力をあげて製作した三超特級の映畫のロードシヨウが今秋紐育と聖林とで前後して行はれることになつた。最近餘り行はれなかつたものなので、米國業界の注意を惹いてゐる、このロードショーは一日乃至二日間行はれるもので入場料も二弗と云ふ高額であるが、この興行の成績如何がその映畫の賣れ行きに重大な關係を持つ丈に關係會社では劇場側と呼應して宣傳の秘策を練つてゐる、三大映畫は左の如くで今秋から明春にかけて我國にも招來される

▲『十字軍』パラマウント映畫セシル・ドミル監督ロレツタ・ヤング、ヘンリー・ウイルコクスン主演▲『眞夏の夜の夢』マツクス・ラインハルト監督ワーナーオールスターキヤスト▲『バウンテイ號の叛亂』フランク・ロイド監督クラーク・ゲーブル、チヤールス・ロートン、フランチヨト・トーン主演

東京劇界便り

歌舞伎座九月興行は二日初日重なる出勤俳優は菊五郎、男女藏、彦三郎、梅幸、新水、松緑、菊之助、彦三郎に三津五郎、家橘、松助、照藏、關右衛門、紅若、竹三郎、多賀之丞、友右衛門等百數十名の大歌舞伎にて狂言第一『音菊天竺德兵衛』二幕がある

これは尾上家代々家の藝として傳へられ五代目菊五郎の最も得意としたもの。六代目も已に兩三度上演したが今回は大正七年八月帝劇以來實に十八年目の上演で裝置照明等も古法に依り凡て古風に演出する。德兵衛、座頭德ノ市、斯波左衛門の三役を菊五郎が早替りにて演ずる二番目は新人宇野信夫氏作『巷談宵宮雨』二幕で、深川の長家に貧乏暮しをしてゐた太十夫婦の家に叔父にあたる生臭坊主龍達が牢上りの病軀でころがり込むが強慾な妙右のかくし持つたる百兩の金を中心に骨肉相喰む陰慘な光景が展開される無頼凄惨なストリーは看る人をして肌に粟を生ぜしむるものである。妙右は菊五郎、太十は友右衛門其女房おいちを多賀之丞、早桶屋六兵衛を三津五郎、女房おときを男女藏といふところ

第三は故瀨戸英一氏が晩年の傑作『花柳巷談二筋道』初篇三場で喜多村河合が主演（寫眞は音菊天竺德兵衛で菊五郎の演ずる德兵衛）

讀者欄

南大門附近で間貸又は家族的に御世話下さる御方有りませんか（西小門町三七長崎方藤川）▲四十二歳の不幸な女です十一歳の子供を連れて困つて居ります御同情を以て二人共住込みで雇つて下さい（蓬萊町一五一野田ミツ）▲夫婦ですが何方様か女兒三四五歳迄の一人育てゝ方付下さる御方はありませんか（紅把洞五ノ二號朴）▲可愛い犬の子五匹無料で差上げます（新孔德里九宮崎）▲旭町附近で素人下宿を求む（歯科醫專内福原旭）▲四日夜漢江通りで通夜の際草履を取換へましたが御心當りの方は（電話本局三三二九番岡部）

今晩のラヂオ

◇第一放送

同六時　お話　月宮の兎　金紫雲

同七時三〇分　講演　世界の變革と日本の使命　法學博士　田中穂積

同八時　近江の夕—大津市滋賀縣公會堂より中繼

一、獨唱　二、民謠三題　三、名所案内三題　永井八重子外

同八時四〇分　流行歌　唄（本券）百太郎

同九時　琵琶　乃木大將　松井滑水

今晩の放送 本券 八時四十分より 百太郎 Columbia
一、四季の京城
一、廻り燈籠
一、夕日は落ちて
一、こころ意氣
コロムビアレコード

第十七回 全鮮女子學生 庭球選手權大會

日時　九月十五日午前八時

塲所　京城運動塲コート

種目　第一部・第二部の二種とし本年に限りダブルスのみとす

資格　（イ）第一部女子中等學校在學生（ロ）一般女子及び女子專門學校生徒

申込期日　昭和十年九月十二日限本社へ

特典　本大會參加者は今秋の第八回明治神宮大會派遣選手として銓衡の上推薦を受くる特典あり

主催　京城日報社

日本棋院 昇段大手合戰譜（4）

四段 宮下秀洋　初段（先二・先番）松林茂比古

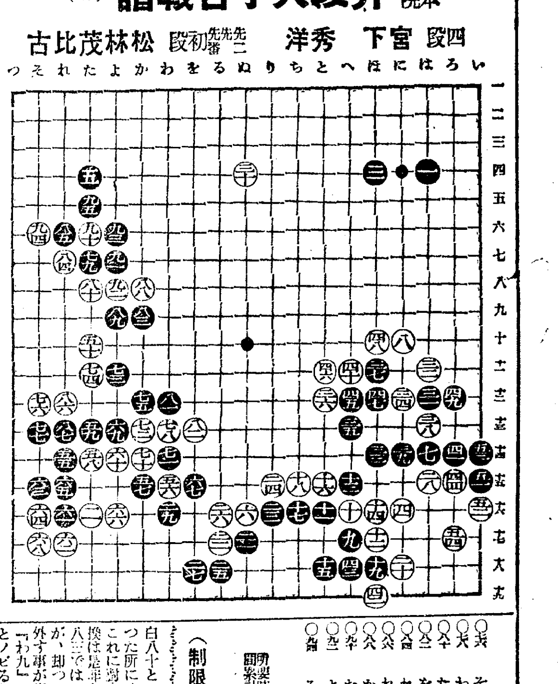

對局者の言葉

（白）八十とツケて攔くのが、此際の手筋かと思ひましたが——（黒）八三は一路右『わ九』に打つべきでした（白）八四のハネは疑問、無爲方が黒を脈がらせたでせう（黒）白八八とツケられて閉口しました、八九のノビなども打ちにくいのですが——（白）九十と切つて九二とツグのが、此の場合劍そうの手順でせう（黒）九三と曲る前に『れ八』に切りを入れ、白『そ七』の下りと交換して置く方が働らきでした

戰の跡

〇白七六のノゾキが手筋たる證據は、これに對する黒の適切なツギ方がないのに徴しても、分るであらう、即ち譜の黒七七たと、白八六を利かされる、といつて單に八七も働らきに乏しいし、八六のコスミツケは白『れ十一』と押へて居られても、次ぎに『た十二』の當てを利かされるのでまづい●黒七九で八十まで一ぱいに迫るのは白『よ十』黒『か十』白九二といふ調子を與へるので面白くない〇白八十とツケて黒七九の動きを狙つた所に、策謀が籠つて居るが、これに對する黒八一、白八二の交換は是非ないとしても、次ぎの黒八三では『わ九』にトンで居る方が、却つて白八十とツケた氣合を外す事が出來た理である、即ち黒『わ九』に對して、眞逆に白九二とノビるわけにもゆかず、譜のやうに八四とハネる位のものだから黒も同じく八五と押へてゐて明らかに譜にまさる〇白八四は黒八三の不當を責める意味で、單に九二とノビて不即不離徐々に大石を狙ふ方が黒の不安であつたと思はれる●黒九三と抱へる前に『れ八』に切りを入れて置くのは、一見持込みに似て居るが『わ九』の頭を白に叩かれる事になると『た九』の缺陥が物を言つて來る

（制限時間各八時間）

（遲刻四十三分加算）

所要時間累計　白 五・一三　黒 二・二三

（一分以內は切捨）

白		（分）	黒	
〇七六	そ十二	2	●七七	そ十三
〇七八	わ十三		●七九	た七
〇八十	た八	11	●八一	わ十二 1
〇八二	を十三	12	●八三	か九 1
〇八四	れ七	22	●八五	れ六
〇八六	れ十三	3	●八七	れ十三
〇八八	か八	3	●八九	よ九
〇九十	た六	7	●九一	よ七
〇九二	よ八		●九三	よ六
〇九四	そ六	2	●九五	た五

日の出 十月號は 傑作小說揃ひ

時代小說 青空街道 海音寺潮五郎

現代小說 珊瑚の鞭 加藤武雄

時代小說 旅鴉苫の蒲團 長谷川伸

現代小說 戀の海峽 小島政二郎

昭和定本 新編忠臣藏 吉川英治

英雄小說 西鄕隆盛 山中峯太郎

時代小說 妖棋傳 角田喜久雄

戰爭小說 翼の誓ひ 福永恭助

ユーモア小說 青春五人男 サトウ・ハチロー

現代小說 新巖窟王 村瀬東一

長篇實話 青蠅のお蝶 三角寛

定價五十錢　東京牛込　新潮社　發行

イマヅ製品五十万円大景品・第二回當籤發表

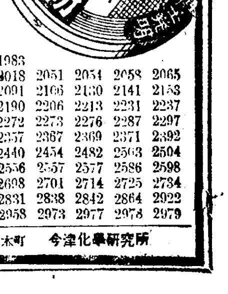

當籤番號各組共通（御當籤者には夫々當籤通知狀を發送）

壹等（五帖）綾八端座蒲團　195　1270　1319

貳等（一本）高級絹張晴雨兼用女洋傘　123　410　755　1292　2096

參等（一着）三越特選割烹着

四等（一個）食卓容器附味の素　1　6　13　20　92　98　116　129　142　227　271　301　311　320　370　383　411　435　506　660　681　685　703　740　749　854　864　945

五等（一組）毛糸編物修理機　17　27　94　99　113　119　143　150　154　166　168　212

2	33	41	478	1011	1023	1024	1046
664	795	839	866	1172	1206	1210	1214
986	1000	1005	1056	1222	1249	1291	1324
1063	1302	1318	1375	1376	1393	1459	1465
1530	1678	1984	2110	1470	1613	1640	1750
2226	2359	2387	2451	1759	1784	1822	1830
2705	2743	2883	2937	1938	1953	1964	2149
2970	2983			2236	2240	2248	2251
				2321	2335	2385	2399
				2423	2441	2490	2516
				2544	2568	2667	2689
				2738	2777	2778	2804
				2845	2879	2901	2905

231	252	253	298	1378	1383	1385					
352	384	405	412	1422	1437	1444					
427	430	454	468	1449	1474	1484					
475	482	489	504	1509	1537	1540					
505	526	539	542	1658	1659	1660					
547	564	574	588	1701	1705	1709					
598	601	605	640	1717	1743	1751					
645	672	689	709	1804	1812	1913					
721	763	785	789	1924	1933	1941	1983				
793	808	817	855	1998	2009	2016	2018	2051	2054	2058	2065
868	869	879	885	2080	2085	2090	2091	2106	2130	2141	2153
886	889	896	897	2160	2167	2178	2190	2206	2213	2231	2237
902	915	922	943	2244	2246	2270	2272	2273	2276	2287	2297
971	1013	1015	1017	2299	2328	2349	2357	2367	2369	2371	2392
1025	1061	1069	1079	2398	2435	2436	2440	2454	2482	2563	2504
1088	1112	1125	1142	2524	2535	2546	2556	2557	2577	2586	2598
1163	1182	1186	1209	2608	2611	2688	2698	2701	2714	2725	2734
1219	1232	1303	1320	2788	2792	2822	2831	2838	2842	2864	2922
1325	1335	1337	1338	2946	2948	2954	2958	2973	2977	2978	2979
1347	1349	1360	1377								

大阪市・大仁木町　今津化學研究所

高級化粧洗濯用 レコード石鹸

一粒三百メートル 五錢・十錢

グリコには榮養素八種含まれてゐますからお子様方のおやつにはこれが一番です。

東京・大阪　グリコ株式會社

醫學博士 衣笠茂 衣笠産婦人科 京城南大門通四ノ六九（米倉町停留所斜向）電本2123

各眼科病院御指定處方責任製作 京城帝國大學御用

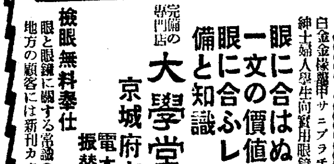

白金金縁眼鏡 サニプラチナ金張 紳士婦人學生向實用眼鏡在庫豐富

眼に合はぬレンズは一文の價値なし必ず眼に合ふレンズは設備と知識

完備の專門店 大學堂眼鏡店 京城府本町二丁目 電本長二三七五 振替京城一一二九

檢眼無料奉仕 眼と眼鏡に關する常識の小冊子無料進呈 地方の顧客には新刊カタログ進呈要二錢

原料難の解決策に 桑田小作の機運

郡是製糸の實績極めて良好 各製糸も擴充計畫

原料繭不足に惱む製糸會社では明年度以降桑田補助減額により更に繭增産の停滯が見越されるので、自衞策として昭和六年前後より有力製糸が夫々試驗的に着手せる桑田小作乃至養蠶小作制を擴充し、以て原料繭不足に對處せんとする傾向が強くなつてきた、即ち桑田小作乃至養蠶小作の實施は産繭を自家に確保し得る上産繭改良、品種が製造工場の自由となる利便あり、一方農家側では養蠶經費を製糸家が支辨して、勞力のみで現金收入をあげ得るため、鮮内の實情に適合してゐる關係もあり、桑田小作の新傾向に注目すべき價値がある

試に郡是製糸が昭和九年から實施してゐる桑園小作の實績をみれば極めて良好である、即ち養蠶業者製糸家の共同經營によつて自作桑園の創立を目的とするもので、忠北陰城郡の實績によれば開設後二年の今日既に反當平均二百貫の收葉を得て、これで一枚半の掃立を得て、四年後からは最低春蠶二枚秋蠶二枚計一反の收葉から五枚の掃立が可能なる豫想である、從つて春秋兩繭二十五貫を得ることになるから、現在の相場三圓台として反當り七十五圓の現金收入となつて、米作以上の利益となるので桑田小作の將來は極めて有望視されてゐる

一方製糸業者としても原料繭の確保を期し、繭質の優良化を計り一石二鳥の方法として片倉を始め鐘紡、郡是、道是等の各社では好戰に鑑み夫々明年以降より擴充の計畫であり、總督府でも今後の鮮内産繭增大は集約契約勵行に特殊的助長策の二途以外なく養蠶小作制に合理的方法として計畫を支持してゐる

綿絲布商大會

朝鮮綿絲布商聯合會大會は本年は十月下旬木浦において開催することになつたが、これを機會に十月竣功の鐘紡光州工場を見學する筈である

養蠶界は有卦 糸價の强調續く 繭は昨年より十割高

昨今夏秋繭共販出廻りの最盛期に入つたが引續いて生糸市況は强調保合を續け七百七十圓から五十圓高値を維持せるため、共販相場も最低二十九掛五分最高三十一掛五分との久々振りの好勢で、之を昨年の十四、五掛に比すれば養蠶家の採算に躍進的の好轉となつてゐる、今この夏秋繭高で農村の收益增大を推算すれば産額二十四萬石(八十八萬七千貫)とみて、昨年の平均價格や一圓四十四錢、本年は十割高なので結局收入增加のみで百二十萬圓を突破するわけで、このところ養蠶界はホク／＼ものである

結城興銀總裁 重任の發令

【東京電話】結城興銀總裁は十日を以て任期滿了のところ引續き重任することになり十一日大藏省より左の如く發令された

從六位勳六等 結城豐太郎

株式會社日本興業銀行總裁被仰付

滿洲對外貿易 入超千四百萬圓

【新京十一日發聯合】滿洲國七月中の對外貿易合計は七千九百三十九萬三千百五十九圓にして前年同期に比し七百萬餘圓の減少を示し入超額は一千四百餘萬圓で前年同期に比し百四十餘萬圓の增加である(單位千圓)

輸出	三二、〇七九
輸入	四七、一一三
合計	七九、三九三
入超	一四、八三四

◇國別貿易額 ▲日本四四、六三一▲朝鮮四、〇一二▲中國九、一〇九▲獨逸三、九〇五▲米國二、九一三▲蘭印二、七五七▲英國二、三三四

◇重要輸出品 ▲大豆一二、〇四四▲豆粕五、〇六五▲石炭二、九九四▲電氣用品一、四九七▲豆油二、一七八

◇同輸入品 ▲鐵及鋼五、四七八▲小麥四、一四八▲車輛及船舶四、一一二▲機械及工具二、六九二

鮮內夏秋繭相場

(六日より九日迄、種別白)

場所	買脚	掛目	數量
	圓	掛	貫
孟山	三〇一	二九五	三七、〇〇〇
禮山	二九三	三〇〇	七三、〇〇〇
同	二八四	三一〇	二九、三〇〇
全州	二九〇	三一〇	五〇、一〇〇
瑞興	二九七	三一〇	三二、〇〇〇
安州	三二六	三〇五	九〇、〇〇〇
孟山	三二五	三一五	五〇、〇〇〇
城津	三二〇	三二五	一五、八〇〇
全州	三二六	三二〇	一〇五、〇〇〇

京城見本市 前景氣宜し

京城商工聯合會卸商聯盟主催第七回京城商品見本市は十六、七の兩日京城公會堂において開催するが參加店は六十一店で昨年より六店多く賣上げの如き本年は地方購買力の增大によつて五千萬圓以上に達すべく前景氣頗るさかんである

人絹生産統制 要求に應じ難し

朝鮮側染色價格を協定

内地の人絹染色業者の要望に對し朝鮮同業者も對策協議中のところ内鮮共存共榮の立場から染色八業者は内地同樣一ヤール二錢五厘を最低とする染色料の價格協定を行ふことに決定し、人絹染色統制の一部分を此處に實現することになつた、しかして內鮮統制問題に對し鮮內同業者に次の如き見解を持してゐる

日本人絹染色聯合株式會社の設立によつて、人絹の海外輸出統制を圖つたのは適策ではあつたが、これに朝鮮台灣の外地を包含したのが抑々の無理であつて內地の朝鮮移出業者は統制による價格騰貴から甚だ苦境に陷つてゐる、現在の內地産人絹の鮮內移入はかくて生地ものに限られ染色加工品は絶無となつてゐる狀態である、この窮境打開から內地業者が鮮內に一大染色會社を創設するとの意向も有してゐるが、これを以て鮮內當業者を壓迫せんとする主旨から出たものとすれば、吾々としては勿論大反對であり單に恫喝の文句に過ぎぬと思ふ、鮮內當業者が染色價格を協定したのは朝鮮に於ける染色業者の亂立を防ぎ、併せて內地に於ける統制の主旨に添はんとするものであつて、生産統制の如きは問題外で內地と更に協調を採る必要はない

內地人絹代表 來鮮の目的 單なる視察か

日本人絹染色工業組合聯合統制會の別働隊たる日本人絹染色聯合株式會社の代表五名が入鮮、鮮內當業者及本府へ交涉に當るのは既報の通りであるが、其主旨は朝鮮染色業の現狀を視察し視察後商工省と交涉し朝鮮を統制區域外に置かんとするためのものと見られてゐる

朝鮮織物協會 三部門を設定

朝鮮織物協會では鮮內の斯業の發達にかんがみ組織を改正、打つて一丸とする染色部を設置したが更に販賣、製織の兩部を設ける筈で織物に關する縱橫を貫く統制をはかることゝなつた

我の求むるは 最惠國待遇一つ

對埃及通商對策成る

【東京電話】近くカイロに於て開催される日埃通商會議の對策を協議すべく外務、大藏、商工、農林、拓務の關係五省會議は十日午後二時三十分外務省に於て開催愼重協議の結果、笠間代表への訓令案の大綱を決定したが、日本側の方針としてエジプト棉花と日本綿製品の間にバーター制を設けるが如きことは取らず、飽までも最惠國待遇の一本槍を以て進むものと見られる、なほ笠間代表に細目に關する協議を遂げた上、來る十八日東京發、十月五日カイロ到着、十月十日頃より會商を開始する豫定である

川崎の割込み 圓滿に解決 同盟の妥協

【神戸電話】川崎汽船のボンベー航路割込みに對して同盟と川崎汽船の間に妥協工作が進められてゐたが、十日關係船會社協議の結果川崎の年六航海(往航のみ)を郵船、商船兩社で三航海宛解配することに決定、割込問題も大體において圓滿解決するに至つたものと見られる

高山東拓總裁

高山東拓

各會社が原料地として 北鮮高地帶に着目

農林局に土地の拂下を交涉

北鮮高地帶農業の開發に火田民指導の實績に拍車づけられ、これが積極的利用を考究されてゐるが、すでに亞麻栽培に十ケ年計畫が實行されてをり、一方玉蜀黍、馬鈴薯、甜菜等は製粉澱粉として着目され、同地拂下を希望して具體的計畫が進められてゐるものに

▲製糖用甜菜を目的とするもの 日本製糖株式會社、南洋興發株式會社

▲玉蜀黍目的のもの 日本澱産株式會社

等で矢島農林局長との間に交涉が進められてゐる

玉蜀黍栽培に スライヂング スケール 採用か 矢島局長提議

米國における農産價格補償の方法として採用されてゐるスライデング・スケールに關しかねて矢島農林局長は全羅道知事時代より研究中で、特用作物に同制度實施を希望してゐるが、今回日本穀産會社の玉蜀黍栽培要望に對し右制度を採用したところ同社でも相當乘り氣であり、劃期的な右スライヂング・スケールはまづ玉蜀黍に實現するものでないかとみられる

右制度は、生産費を割らず、一定利潤を見込み補償價格を定め、この相場以上なるときは雙方利益折半とするもので、現に全南では野菜罐詰原料の購入に採用し除虫菊、薄荷等の特用作物についても研究中のものである

鮮米運賃抗爭 解決の機運動く 各方面に妥協氣配

鮮米輸送運賃問題の紛糾に總督府三局會議の確立と共に各方面との内部的折衝が進められ、一方內地問屋側に盟外不積同盟の急先鋒であつた大阪穀物協會を初め一齊に軟化を示し鮮內各開港地も仁川以下新穀期を控へて妥協氣分漸く濃厚態度で、過般鮮郵社長の東上でに大阪商船、阪神荷受主等の間に相當具體化した交涉が進められた事實があり、三局會議の決定に祕せられてゐるがその內容に結局

一、穀聯、內地受荷主間の一律的な契約締結

一、朝郵大阪商船を中心として其他のピック・アップされた船會社を傘下に集め一定の公正運賃によつて特約する

等を要點とするもので、來る廿三日から開かれる米穀大會までには運賃問題の解決が豫想され、龍頭蛇尾の簡單な結末を告げるものと見られるに至つた

中秋決算を控へ 新京滿商窮境 各方面注目す

【新京電話】中秋節決算期を目睫にひかへた新京滿商の決算豫想は本年に一般的に甚だしく惡化し、特に貿易業者の惡化は深刻なものがあり、回收の如きも掛金の三割五分乃至四割程度に止まるものと見られ、相當の倒産者を出すのではないと憂慮されてゐる

即ち綿糸布、砂糖、陶器等は事變以來相場漸落を辿り、殊に綿糸布の如きは金票が百圓バーを現出したため、昨年に比し一割五分の低落を示して居り、從つて綿糸布大手筋の損害甚大と見られてゐる、又特産商は本年初の相場暴落にて多大の痛手をうけて相當窮狀に陷つてゐるのでこの決算の結果は各方面より注目されてゐる

株式相場實戰の好參謀 株式相場週報 賣? 買? 當分無料獻送す急ぎ申込れよ 京城府黃金町二(立山商店內) 京城株式研究會 電本五九二番一九六番

內地有力炭業者 鮮滿視察團一行 十七日入城

內地有力炭業者廿六名の鮮滿視察團一行は來る十七日午後三時廿分入城、同日は府內視察、十八日は本府當局より石炭に關する說明を聽き意見の交換をなす筈で、一行の中で主なる人々は左の如し

▲渡邊入山採炭專務▲長崖北海炭礦技術課長▲安藤東邦炭礦支配人▲鈴木古川鑛業顧問▲麻生商會社長▲同野田專務▲川島三池鑛業所長▲山本三井石炭部長代理▲松本三菱鑛業東京支店副長▲郡島住友炭礦總務部長▲淺野昭和石炭常務

窒素販賣 百萬噸突破 十周年成績

朝窒の本年度の鮮內供給高は八月末で概算二十八萬噸の增加である即ち內譯は硫安は二十二萬噸、硫燐安三萬噸、過燐酸二萬三千噸、配合肥料六千噸である、なほ窒素販賣會社は本年で創立十周年に相當するが創立以來本年で百萬噸を突破することになると

日本産業が 鮮內に進出 調查開始說

軍需インフレに乘る日本産業會社では最近朝鮮水産業へ乘出すとのニュースがある、即ち同社の水産進出は例の日魯騷動で周知された如く虎視眈々たるものがあるが、今日釜山の水産試驗場長たりし永友技師を同社に招聘して水産事業の研究を本格的に行ふと共に併行して鮮內の漁場、漁獲につき技師を派し調査を開始せると傳へられ伸びゆく水産業界から大きい期待がかけられてゐる

東拓支店移民減少

東拓京城支店管內における內地移民二百戶中二百戶は既に資金を償還し殘り三百戶となつた

穗落

專賣局の煙草の中に挿入されてゐる宣傳カードの中に『廿五年の不斷の努力の結果』といふのがある▲先づ第一に現在鮮內に本店を有する會社は二千三百社、拂込四億圓とある▲然るに事實は昨秋京城商議調査の通り會社數四千三百六十三、拂込五億三千萬圓である▲電氣事業の紹介の方に事業者百六十六、拂込一億圓、六十七萬キロとなつてゐる▲事實は電氣會社數五十四、拂込一億五百萬圓、許可發電を加へて六十萬キロだ▲電氣事業者の調査方法にも入れたんだらうが、數字が違ひ過ぎる▲始政當時のものや其他に檢討しないが、調查年月を記入して書いたら如何かと思ふ▲序に計數に夫々責任官廳に照會して記入したら如何かと安井さんに進言する

株式 雜株高に上放

前場 新東一四二圓二と四高日産七六圓八と四高帝人一二三圓五弱新二五圓八大新八六圓九と硬りに寄付きあと東京高に新東二圓五と引締つた買物續かず新東二圓三日産六圓七拓新一圓二大新七圓一と低固く大引

後場 東京高を受け前場の引跡より氣配强硬を呈してゐたが後場は新東一四三圓九と一圓六高大新八八圓一と一圓丁高日産七七圓一と四高に上放れて寄付ある新東四圓一大新八月三日産七圓四と新値をつけ雜株高に强硬を續けた

ゴム株昂騰

雜株は採算買が續いて部分的に好調を來日石は增配說で四十六圓四五十錢で一圓五八十錢高電力株は東電東邦宇治等何れも約五十錢高ゴム株も買はれ南國産業馬來ゴムボルネオゴム等これ又約五六十方引締つた砂糖株も日糖八十四圓七八十錢新六十四圓四十錢と强調で製糖株は數期間の內容好轉で特配說を生み採算的に買はれてゐる、炭鑛株では北海道炭鑛が六十九圓唱への約二圓高でこれは東京地場で買あふつてゐるとのことである いづれにしろ花形株が低調を脫しないのに對し現株界が活況を示してゐるのは注目に値する

京城明治町 大 大原現物店 代表電話本局四七七〇 ◎本日ノ人氣株(正午迄) 東京電燈 日本電力 同新 大同電力 東邦電力 宇治川電 日本石油 同新 樺太石油 同新 旭石油 北海炭礦 同新 電話本局 4770 4771 4772 4773 4774 4418 4783 4763 3564 1657

やゝ强調

今朝の外電は米棉五十四錢高スチール保合アナコンダ二十卅八分の三と强硬米日爲替は二十九卅八仙と三の値高となりこの米國好調を反映して生糸も强保合であつた、週相後任も決定し當面の內閣の危機は免れ新東は前場寄二圓台に乘せる等やゝ强氣配であつたが四圍の環境に鈍感な相場である、エ國の國境は伊軍の大移動によつて漸く風雲急を告げてゐるが假令伊エ會戰と英伊會戰となるかどうか强氣はなほ伊エ紛糾の成行に期待をつないでゐる

京城府明治町 今 秋田株式現物店 十一日後一時調 電話本局 4820 4821 4822 4823 4824 644 569 669

漸騰の北海炭礦

軍需工業の繁榮電力業其他の一般産業の好調から炭鑛事業は依然として好調を示してゐる、十年上半期だけでも千七百九十四萬三千噸の消費で前年同期より二百四十七萬噸の增加となり一方六月末貯炭高も八十三萬四千噸の激減で價格も販賣統制により强調である、然らば主要各社の業績はどうか先づ北海炭鑛は本年上期一割二分四厘の利益率で優先普通共に八分に据置いたが下期に於ては機械設備の完成によつて一人當り出炭高二百五噸となり前期比一割八分の增加となつて總出炭高も增加してゐる、賣炭も炭價の良好とガス用製鐵用其他の重工業化學工業の活況で引續き增加が見込まれ更に上海香港等への輸出增が期待される、しかして同社の投資會社の好轉は異常な强味で日本製鋼夕張鐵道井立氣明、室蘭電燈があり鮮西製鐵のほか六分乃至八分の配當を行つてゐる、この樣に內容は好轉してゐるが十月一日には一株五圓合計四百五萬圓の拂込徵收を行ひ社債償還に充てるため配當は据置と豫想される、なほ株價は本年七月の最低五十八圓二十錢から漸騰し本日は十圓高の五十九圓處である

放射線

東株市場では砂糖株を始め短期上場の株は何れも强硬であるが、東京新東は前引三圓台に乘せて高値引となつた▲大阪新東に比すれば七十錢高で東硬西軟の氣配である▲今日はゴム株にも買氣が萠してゐるが强氣の策動がどれだけ成功するかいづれにしろ旬日に近い同一步調を續けただけに中旬以降は相當躍動があるだらう▲英國の對支方針は日本の優越を認め今後は英單獨で支那に接近しないとの方針で日本の對支問題は漸次好轉しさうである▲九年度の歲入現計は所得稅、營業收益稅、關稅などの租稅收入增で歲出に比し八千三百九十餘萬圓の增收を來し租稅の如き豫算額に比し六千七百餘萬圓增加で原料工業等の躍進的發展を裏書し明年度豫算においても一億圓の自然增收が見積られてゐる

京取短期 (十一日)

銘柄		寄付	大引	高値	安値
朝取	前	六一・六	—	六一・六	六一・六
	後	—	—	六一・六	六一・六
同新	前	三六・八	三六・〇	三六・九	三六・八
	後	三六・八	—	三六・〇	三六・八
大新	前	八六・九	八七・一	八七・一	八六・九
	後	八八・一	八八・一	八八・一	八八・一
新東	前	一四二・二	一四二・三	一四二・五	一四二・二
	後	一四三・九	一四四・一	一四四・一	一四三・九
日産	前	七六・八	七六・七	七六・八	七六・七
	後	七七・一	七七・四	七七・四	七七・一
鐘新	前	[illegible]	[illegible]	[illegible]	[illegible]
	後	[illegible]	[illegible]	[illegible]	[illegible]
日穀	前	[illegible]	[illegible]	[illegible]	[illegible]
	後	[illegible]	[illegible]	[illegible]	[illegible]
帝人	前	[illegible]	[illegible]	[illegible]	[illegible]
	後	[illegible]	[illegible]	[illegible]	[illegible]
拓新	前	[illegible]	[illegible]	[illegible]	[illegible]
	後	[illegible]	[illegible]	[illegible]	[illegible]
安取	前	—	—	—	—
	後	—	—	—	—
日鐵	前	—	—	—	—
	後	—	—	—	—
鶴新	前	—	—	—	—
	後	—	—	—	—
東株	前	—	—	—	—
	後	—	—	—	—
綿布	前	—	—	—	—
	後	—	—	—	—

京取短期建玉表

銘柄	賣方	買方	建玉數
朝取	[illegible]	[illegible]	[illegible]
大新	[illegible]	[illegible]	[illegible]
新東	[illegible]	[illegible]	[illegible]
帝人	[illegible]	[illegible]	[illegible]
拓新	[illegible]	[illegible]	[illegible]
日産	[illegible]	[illegible]	[illegible]
日穀	[illegible]	[illegible]	[illegible]
安取	[illegible]	[illegible]	[illegible]

大株短期

銘柄		寄付	大引	高値	安値
大新	前	八六・九	八七・一	八七・二	八六・九
	後	八八・〇	八九・二	八九・二	八八・〇
鐘新	前	[illegible]	[illegible]	[illegible]	[illegible]
	後	[illegible]	[illegible]	[illegible]	[illegible]
日産	前	七六・六	七六・九	七六・九	七六・四
	後	七七・六	七七・六	七七・九	七七・一
新東	前	一四二・三	一四二・〇	一四二・四	一四二・〇
	後	一四三・六	一四五・〇	一四五・〇	一四三・六
日鐵	前	[illegible]	[illegible]	[illegible]	[illegible]
	後	[illegible]	[illegible]	[illegible]	[illegible]
日レ	前	[illegible]	[illegible]	[illegible]	[illegible]
	後	[illegible]	[illegible]	[illegible]	[illegible]
日毛	前	[illegible]	[illegible]	[illegible]	[illegible]
	後	[illegible]	[illegible]	[illegible]	[illegible]
淺一	前	[illegible]	[illegible]	[illegible]	[illegible]
	後	[illegible]	[illegible]	[illegible]	[illegible]
帝人	前	[illegible]	[illegible]	[illegible]	[illegible]
	後	[illegible]	[illegible]	[illegible]	[illegible]
同新	前	[illegible]	[illegible]	[illegible]	[illegible]
	後	[illegible]	[illegible]	[illegible]	[illegible]
鋼管	前	[illegible]	[illegible]	[illegible]	[illegible]
	後	[illegible]	[illegible]	[illegible]	[illegible]
日蓄	前	[illegible]	[illegible]	[illegible]	[illegible]
	後	[illegible]	[illegible]	[illegible]	[illegible]

大株長期

銘柄	前寄	前引	後寄	後引
東株	一四一・六	一四一・四	一四一・五	一四一・七
鐘紡	一三〇・〇	一三〇・一	一三二・四	一三二・三
同新	一二一・一	一二一・六	一二一・五	一二一・九
大株	九一・三	九一・六	九一・五	九一・二
同新	八八・〇	八七・九	八八・九	八九・二
日産	八一・九	八四・九	八六・二	八六・二
日産	七七・二	七七・三	七八・三	七八・三
東新	六七・七	六三・八	六六・〇	六六・〇
東電	三〇・七	三〇・八	三一・五	三一・五

	前	後	累計
規期	三、二〇〇枚		四八二・八〇〇枚

銘柄			
同新	六	五	一六・四一〇
大新	四	一	一・一七〇
新東	七	四	九・九九〇
拓新	三	五	二・二〇〇
日産	二	六	一・一九〇
日人	八	三	六・〇三〇

大株短期喰合

銘柄	賣	買	取組
日産	二三	二七	四〇・五〇六
新東	四〇	四四	八〇・六八〇
大新	二九	二二	六六・四〇〇

東株長期

銘柄	前寄	前引	後寄	後引
倉紡	一三〇・八	一三〇・九	一三三・八	一三三・八
鐘紡	一三二・四	一三二・八	一三二・二	一三二・九
同新	一二二・二	一二三・二	一二三・六	一二三・六
新東	一四四・四	一四四・〇	—	—
三菱	五八・八	五八・七	五九・八	五九・七

東京短期

銘柄		寄付	大引	高値	安値
新東	前	一四二・〇	一四三・〇	一四三・〇	一四一・九
	後	一四三・三	—	—	—
東電	前	四三・〇	四三・〇	四三・五	四三・〇
	後	四三・八	—	—	—

東京短期喰合

銘柄	賣	買	取組高
日産	四三	四四	四〇・一六八〇
新東	四七	四三	三五九・六六〇

東京現株

銘柄		銘柄	
東株	一三三・〇	滿鐵	六一・三
同新	一四三・一	同新	五四・八
鐘紡	一六九・四	東拓	一三三・三
同新	一二八・六	同新	二一・四
鐘紡	一七一・八	富士紡	五四・九
同新	一五九・〇	日石	四四・八
東亞新	四四・五	滿毛	—

期米 危日無難に再落 後場は利喰に反騰

前場 今朝期近は實物薄に三十一圓四十六錢と手堅き商狀を呈したるも中限は天候の良好と二百二十日の無難見越しに依る賣物に九圓二十五錢と前日の止値より四錢安に始め從つて先限も七圓四十錢と安寄せし機先阪地の三節が脆くも寄付きたり十六丁方拋つたので俄然人氣は惡化して買方の投物續出し中限は遂に九圓臺割れの八十六錢と氣崩れを演じ先限は七圓メ四錢と慘落を出現するなど商狀は全く一變し目先向不勢は免れ難き情勢を呈して前場を終つた

後場 前場の急反落も賣方の利喰ひに當一圓三十錢中八圓九十五錢先七圓十五錢と十一丁方引戻して更に二簡は二一と反撥して利喰一巡の小康狀態を示した

この邊の値頃では最高最低價格の中間以上にあぬ相場として實行困難と見るの外ないので若し今後大した天災のない限り相場は漸次尙不勢を辿る事は止むを得ないと觀測せる向も多い

小口筋を締ふ

相場はとう／＼保合ひ下放れを呈し先限の如きは目先底止する所を知らない商狀となつた之れは從來不良勝ちであつた內地の天候が恢復した事に依るは云ふまでもなく當中の强硬と先限の大下鞘に買氣を誘致した反動と見られて居る從つてこの相場は現在買ひ附いて居る小口筋が一巡投げて終ふまでは尙斷ふした寸進尺退の商狀を維持するものと觀測せる玄人筋が尠なくない

買過の反動

この當中は賣方の手當米蒐集難を見越し何所の市場も買方主力が蟠居して居るのでこの邊は向下げ澁るの外なきも先限は新米の出盛期に納會を遂げる相場として賣方渡米に苦勞する心配のない所へ人氣從來と反對に買ひ煽れ有力者はそれに悉く賣り向ひとなつてゐる情勢であるからこの邊は直り目に乏しく殊に秋日和としては實に申分なき好順に推移されて居る等からこの先限は動もすると更に安くなるかも知れないと見て居る向が多い

高値維持困難

現在の所では正米の枯渇によつて期近が依然强硬を維持せるのと今後の天候次第では問題の作柄がまたどう變化するやも知れないと云ふ懼があるので相場はこの邊下げ澁りを餘儀なくされて來たが然し本年の作柄がこの上大した被害もなく內地平年作朝鮮が平年作以上の收穫と決つた際この邊の値頃が適當であるかどうかに思ひを及ぼすと從來の例から見て高過ぎる嫌のある事は何人も否めない殊に政府が新米の買上げを爲すにしても

在米減深刻

目下仁川に於ける在庫米は民間側の持米が一萬石足らずに減少したので各精米所の原料として望手多く八限の受米は三十一圓七八十錢で賣行き良好である 又一方內地から移入されつゝある政府拂下米の如きも一般に枯渇せる際とて京城其他から好く買物を殖らして居るが然しこの調子で行くと白米は益々高くならざるを得ないので需要者では政府の保管米に對し拂下げを要望する向が尠なくない狀態である

米界六感

明日は二百二十日の厄日であるが仁川觀測所に伺を立て見ると全國的に無難だらうとある▲して見ると二百十日と二つの大厄日は之れで終るのでもう大した天災はなく只殘される問題は秋日和の良否位かも知れない▲所がその秋日和と云ふ奴が少し天候でも縺れると冷氣を伴ひ稻の結實が惡いとか何とか買ひ材料となり易いので弱氣もまだ安心賣りは警戒の必要がある▲警戒と云へば前日大邱の某氏から十限の渡米として艀つた新米の注文が入込み丸セ仲立の斡旋に依り十月廿八日釜山渡しで三千二百石許り商談が成立した▲而して値段は釜山着の卅圓とでも大邱の中限へ持つて行くとそれ云ふベラ棒な高値であるが在釜山渡しは四十錢程步が貰へるので賣方裕に儲かるらしい▲之れは大邱の相場が全鮮一の割高を讓り仁川が割安となつて居るお蔭で一般の見方に依ると大邱の中限には案外多量の新米が八方から集中するだらうと云ふ事である

各地正米市況

仁川(不勢) 丸仁三等三十一圓五十錢四等三十一圓三十錢不合格二十七圓五十錢一等白米三十三圓四十錢類上物九錢並物八錢九厘で颱風の懸念も一掃し政府保管米の拂下說に各市場の期米が暴落を演じたので正米も之れに牽制され何れも前日より二十錢方伸び惱商狀を呈した

朝取殘玉 (單位百)

新東	賣	買	日産	賣	買
小林	三一	三六	小林	三一	三〇
金光	三六	—	金光	五	[illegible]
白井	天	呉	白井	只	四
全北	六	五	全北	一	[illegible]
大原	六	六	大原	三	六
德泰	一〇	四一	德泰	九	二
山口	五	九	山口	四	[illegible]
京證	五	三	京證	六	[illegible]
成清	—	五	成清	四	—
松山	一〇	三	松山	一〇	元
吉野	四	七	吉野	三	四

銘柄	賣	買	銘柄	賣	買
金谷	四	三	金谷	一〇	三
東亞	三	—	東亞	—	二
アジア	八	三	アジア	三	五
第一	—	四	第一	—	九
立山	四	一〇	立山	八	六
丸星	—	—	丸星	—	八
丸玉	三	六	丸玉	七	—
新田	六	三	新田	三	三
內海	〇	六	內海	〇	六
白樂	四	—	白樂	六	—
蓬淵	—	三	蓬淵	—	二
山源	元	四	山源	三	四

實物前場

▲東邦電力五八圓四▲同新一六圓三▲帝麻四七圓七▲同新一三圓六▲大同電力新九圓六▲日本郵船六四圓四▲滿洲電信電話一七圓丁(出來高一〇〇)

東京國債

【東京電話】株式市場の活況を移して一齊買人氣となり五分債軒並五錢高佛貨債十錢高米貨債八九十錢高と好調甲五分利一〇四、二〇▲一回四分利不申▲二回四分利佛貨債四不申分利不申

期米 朝取仁川 (十一日)

	當限	中限	先限
前場 (一)	三一・四六	二九・二四	二七・四〇
(二)	四四	一〇	三二
(三)	—	一二	三二
(四)	—	一二	三二
(五)	四四	〇九	一八
(六)	四二	〇七	一六

	當限	中限	先限
前場 (七)	三二	二九・〇〇	二七・一四
(八)	四〇	二八・八八	〇八
(九)	四〇	八六	〇四
(十)	四〇	八七	〇四
後場 (一)	三一・三〇	二八・九五	二七・一五
(二)	三〇	九五	二三
(三)	—	二九・一〇	二三
(四)	三二	〇九	二五
(五)	—	〇一	二四
(六)	三五	〇三	二二
(七)	三六	〇三	二四

大阪期米

	當限	中限	先限
前場 (一)	三二・〇四	三一・八四	二九・七一
(二)	三二・〇〇	六九	六二
(三)	三一・九九	七〇	六〇
(四)	九九	六八	六〇
(五)	九六	六六	六三
(六)	九六	六六	六三
(七)	九四	六四	六二
後場 (一)	三二・一七	三一・七九	二九・六六
(二)	一八	七八	六六
(三)	一〇	八四	七〇
(四)	一〇	九二	七三
(五)	一四	八九	六六
(六)	一三	八八	六九
(七)	一三	八九	六六

東京期米

	當限	中限	先限
前場 (一)	三三・四四	三一・八〇	二九・八二
(二)	三二・二二	八〇	六六
(三)	二五	七〇	六〇
(四)	二五	七〇	六〇
(五)	二九	六六	六五
(六)	二〇	七二	七三
(七)	〇七	七七	七一
(八)	三二・九八	六三	七七

後場	當限	中限	先限
後場入値段	三二・一〇	二九・一〇	二七・三〇
取組高	一六・〇〇〇	二二・五〇〇	一六・五〇〇
出來高	一六一・一〇〇	累計	一六三・五〇〇

名地現米

	前場寄	引	後場寄	引
兵庫	二八・三〇	二八・一七	二八・二〇	二八・二五
下關	二九・五六	二九・〇一	二九・一〇	二九・〇五
若松	二九・六八	二九・三三	二九・三三	二九・〇五
金山	二七・八九	二七・六六	二七・五五	二七・三五
大邱	二七・六六	二七・五〇	二七・四四	二七・三五
群山	二七・七〇	二七・一〇	二七・〇四	二七・二〇
木浦	二八・一六	二七・七六	二七・二〇	二七・二〇
南浦	二九・一五	二九・〇五	二九・〇六	二九・〇六

大阪期米喰合

	賣方	買方	取組高
當限	一〇四	一〇四	六八・七〇〇
中限	一三	一八	九〇・〇〇〇
先限	一二	一三	八六・二〇〇

引跡氣配

	當限	中限	先限
後場 (一)	三二・九五	三一・三二	二九・三三
(二)	八〇	三三	三二
(三)	九一	三七	三二
(四)	九四	六六	三四
(五)	九七	六八	三三
(六)	九六	六七	三三
(七)	九一	六三	三四
(八)	九〇	六一	三四
(九)	九〇	六〇	二六
(十)	〇三	六〇	二六

商品 (十一日)

	寄付	同引	寄付	同引
△大阪綿紗	前場		後場	
九月限	一九一〇	一九一七	一九一二	一九一五
三月限	一八二〇	一八二一	一八二三	一八二二

△横濱生絲	當限	先限
前場	七六五・〇〇	七三〇・〇〇
後場	七六六・〇〇	七三〇・〇〇
先限	七三六・〇〇	—

▲現物最優等 一八〇〇圓

	寄	止
△大阪棉花 前場 當限	三七・二〇	三七・三五
先限	三六・三五	三六・二〇
後場 當限	三七・二五	三七・三〇
先限	三六・三五	三六・四〇
△大阪人絹 前場 當限	一三〇・一〇	一三〇・一〇
先限	一三〇・四〇	一三一・一〇
後場 當限	一三〇・一〇	一三〇・二〇
先限	一三〇・八〇	一三〇・五〇
△大阪砂糖 前場 當限	—	—
先限	—	—
後場 當限	—	—
先限	—	—

外電 (十一日)

倫敦金塊	一四〇志七片二分ノ一
倫敦銀塊	二九片一六分ノ三
米棉	五十四錢高
印棉	七錢高
スチール株	四四弗八分ノ三
アナコンダ株	二〇弗八分ノ三
米日爲替	二九弗八分ノ三
英米爲替	四弗九四仙

金融 (十一日)

△日銀帳尻		
發行高	一・一二三・九二〇	減一七〇
正貨準備	四七〇・六六〇	增
保證準備	六五三・二六〇	減
貸出高	六六・〇九〇	減

△東京コール	
翌日物	〇七〇〇
無條件	〇七〇〇
普通	〇七〇〇

△鮮銀帳尻	
發行高	一四一・三六〇・八〇〇
正貨準備	四二・七六七・二八五
保證準備	九八・五九三・五一五

仁川期米本玉

	當	中	先
賣	二〇〇	一〇〇	六〇〇
買	二一〇〇	一五〇〇	一〇〇

店	賣	買	賣	買
東	二五〇	一八〇〇	三〇〇	一〇〇
安	四〇〇	二〇〇	—	一〇〇
五	三〇〇	—	三〇〇	二〇〇
先	五〇〇	—	—	九〇〇
買	七〇〇	—	—	四〇〇
東	二〇〇	一〇〇	三一〇〇	五九〇〇
小	三〇〇	—	一〇〇	—
〇	一〇〇	—	一〇〇〇	—
釜山(十錢安)	四等	三一、一〇	一白	三三、五〇
出來高	四五三			

各地 (十一日)

地		中	下
大邱(十錢高)	糯上 八〇	中 八〇	下 八〇
四等	三〇、五〇	一白	三二、一〇
群山(保合)	糯上 八〇	中 八五	下 八〇
四等	三一、三〇	一白	三二、〇〇
木浦(不動)	糯上 八〇	中 八〇	下 八〇
四等	三一、七〇	一白	三三、四〇
南浦(下落)	糯上 八〇	中 八五	下 八〇
四等	三一、一〇	一白	三三、五〇
金九圓	六〇	公會堂	六〇
五枚銀子	一三六	四ツ綴	三三

株式 小林取引店 京城明治町一

期米 吉村取引店 仁川本町三

相馬大作 (169)

桃川燕雀演 鈴木清畫

望んだお拂箱

太『さうよ、お前も知つてゐる通り南部樣は國も廣いし、二十萬石相當の家來を持つて居るのに、其の家來共は、まア刀架同樣な奴でもねえ奴等許り集まつて居ると見えて、大作といふ人だけに苦心をさせて、他の奴等アよい氣になつて居やアがる、何て意苦地のねえ奴等ぢやねえか』

とあたりを憚らぬ高話、これを隣で聞いた關良助が、

良『……ふむ、成る程、取るに足らざる下郎共の噂だが、これは彼等の申すところに理がある、人は一代、名は末代、これや、うか／＼して居る場合でない！』

と俄に眼の覺めたやうな心地がして、早々に女中を呼んで勘定を濟ませ、その日に上屋敷へ歸つて來た。

さアそれからといふものは良助に頻りに考へ込んで居りました、それから十日程經つと組頭の許へやつて來て、病氣に付お役を勤め兼ねますから何卒お暇を頂戴したいと申し入れると、組頭が驚いて、

組『良助、だしぬけに何うしたといふのだ、お前許りは御奉公大切に勤めて、是迄只の一度も落度を仕出かした事がない、此儘お前が辛抱をすれば、必ず出世が出來るのに、病氣と謂つた處で格別惡い處も無ささうぢやないか』

良『はい何となく身體の工合が惡うございまして……』

組『馬鹿な事を言ふものぢやない、毎日過激な仕事をするといふぢやなし、身體が惡ければ御奉公をしながら養生が出來る、まア／＼そんな詰らない事は言はないで、御奉公を大切にするのが何よりだ』

平素忠勤一點張りで勤めて來た爲め、斯ういふ時には信用されるのが邪魔になる。

良助が考へた

良『これやいけない、尋常一樣ではお暇の出さうな模樣がない、此奴は一つ方法をかへて、愛想を盡かさせるより他に途がない』

そこで良助が心にもない放蕩を始めた、己れの當番が來ても酒で頭が上らない、今日は病氣だと斷つて、夜分になるとこつそり吉原へ出掛ける、元より愛想を盡かされよう、永のお暇を頂戴しようといふのが目的だから、なるべく醜態を見さないと都合が惡いので、或る時は門前に醉つ拂つて倒れ、又或る時はグデン／＼になつて、玄關先へ大の字に寢そべる、イヤもう傍若無人だから、家中の面々が呆れ返つて仕舞つた。

此事が留守居の耳に入ると、早速良助を呼出し意見をしたが、其時は恐れ入つて引下りながら、相も變らず酒と女郎買ひに耽つて居るので、さすがの組頭も愛想を盡かし、遂に國許への照會となつて首尾よく良助はお暇が出ました。

そこで關良助、雀躍りして喜びながら、早速荷物を取纏めて上屋敷から退散、勿論江戸に安閑として居る氣はありません、一度故郷へ歸つて兩親に會ひ、よそながら暇乞ひをして來よう、是程の大事を思ひ立つた以上、命を捨てるのは覺悟の前、恐らく今生では再會も難かしからうから、ゆつくり父母の機嫌を見て來ようと、旅支度をして奧州へ下り、日を重ねて檜曾根村の我家に到着しました。

二三日はブラ／＼して居たが、折を見て父の良左衞門に向ひ、

良『さてお父上、私に據て思ふ仔細があつて、南部からお暇を頂ひ、氣輕な身の上にならうと存じました處、一向にお許しが出ませんから嫌やけ半分放蕩を始めて、到頭望み通りお暇を頂戴して參りました』

父『ふむ、永の暇が出たか』

良『左樣でございます』

京城日報
朝刊　夕刊共十二頁
編輯發行人　兒島吉治　印刷人　小川三之介
京城府太平通一丁目　發行所　京城日報社

先にも後にも唯一つしかない本

翁に於ては報國、小社に於ては創立、共に五十周年記念出版の第一巨彈。天下を擧げて待望垂涎の珍籍として發賣前既に人氣沸騰。今、大方の厚誼に酬い、特に破格の奉仕的廉價を以て江湖に贈る

幕末幼年時代の風雲、同志社在學と退學、弟は故鄕で八犬傳を耽讀せるに兄たる著者は箱根山上板垣伯と天下を論ぜる頃、「將來の日本」出版、民友社の創設、國民新聞社の經營、ポーツマス條約締結時のこと、令弟蘆花氏との確執、潤屋先生の綽名、燒打事件、根津翁との一騎打、大每行の眞相、等その他一切の身邊の雜事波瀾はアルファからオメガーに至るまで茲に融けあひ新興日本をバックとせる多彩な內容、潤達な表現は、宛ら大歷史小說である。

四六判八百頁函入、樂襲地裝美本、稀覯寫眞五十葉入、定價一圓八十錢（送料十四錢）。同時に小宝寥雲畫伯裝幀、背革菊判三百部限定版著者肉筆署名入（定價五圓）發賣

德富猪一郎著
蘇峰自傳

學徒としてはその最高榮譽たる帝國學士院會員として博覽强記、新井白石を凌ぎ。處世修養の庭訓を說いては貝原益軒を壓す一世の師表。政治家としては明治大正昭和の凡ゆる大政治家に交友して遺憾なく。若し夫れ筆をとつては賴山陽の名聲を凌いで氣魄雄渾、日本最大のヂャーナリストたり。この翁が少壯笈を負ふて鄕關を出でてより頂天立地、獨立貫行、幾多人生の難航路を拔手を以て死鬪せる、其の今日に至る迄の私行・公行は擧げて本書に氾濫す。身百年の後にこそ語り得べき此の人生最難事を、體當りのめり込みて書き下ろせる人間蘇峰の志や寧ろ悲壯而も浩翰の大著『日本國民史』の精粹は茲に朝宗して本書の價値や全し。

巨人大蘇峰が凡てを觀念し、浴衣がけで靜かに語る書き下ろしの裸身像！同時に「最近世日本」を抉る豪宕瑰麗な政治的社會的大裏面史！

翁が直接交友せる巨人は、新島襄、勝安房、を始め、政界の英傑としては、伊藤博文、山縣有朋、板垣退助、大隈重信、松方正義、桂太郎、以下當代の群星凡てに涉る。本書は是れらの英傑を月旦しつつ、彼らの躍る新興日本の華やかなる裏面を活描して豪宕華麗宛然近世日本政界史を抉るブラックチェムバーの大山脈である。

東京驛前・丸ビル　振替東京・三四番
中央公論社

B―44

ムシ歯をつくらぬ
クラブ歯磨

主婦之友十月號は皆樣御待望の

毛絲編物號

婚禮儀式一切の心得大画報（約百頁）
〈霧立のぼる
〈夏川大二郎　共演

圖解 各位 基礎編の手ほどき

特別豪華附錄二冊贈呈

〈赤坊用の溫かい新型集
〈男女兒用の可愛い新型集
〈婦人女學生用の流行型集
〈男子用の輕快な流行型集
〈和服用防寒小物類集

輕くて溫かい赤ちやん物の新型ばかりを澤山發表したので重寶です

男兒用女兒用の可愛らしい新型を澤山發表しましたが何れも編方が非常に簡單なものです

恰好のよい新流行型ばかりを選りすぐつて發表しましたから誰方樣も早くお編みください

男子用のスウエーターやチヨツキその他の防寒用品を發表しましたので大變に御便利です

和服用のショールコート靴下その他いろいろの防寒用小物類の重寶な物ばかりを澤山發表

これさへ見れば、どんな初心者でも毛絲編が上手に出來るので大評判。

一流大家の新發表

お待兼ねの『主婦之友』の編物號が出來ました。今年もまた毛絲編物界の流行を決定する新型揃ひです。一流大家苦心御考案の逸品中より嚴選した新型ばかりを發表

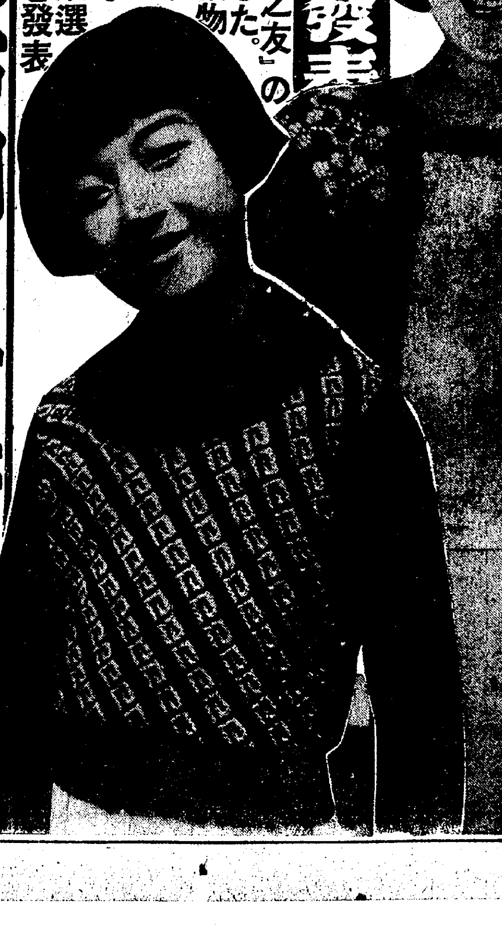

『主婦之友』の編物附錄はなぜ信用が高いか？

一、編物號を出すこと既に十ケ年で、日本の毛絲編物を世界的にまで導いた努力の經驗を有してゐるから――。
二、獨特の圖解式で、どんな初心者にも、讀めばすぐ編めるやうに徹底的に詳しく、親切に發表してあるから――。
三、新型で、しかも實用本位に、誰にも向く上品な物ばかりを嚴選して、常に流行界をリードしてゐるから――。
四、一流の編物の先生方が、一ケ年がゝりで考案された物の中から、選りすぐつた粒揃ひの新型ばかりだから――。
五、實際に編んで見た方が、『主婦之友』の編物附錄の長所を認めて口を揃へて御推奬くださるから――。

特價六十五錢（送料十三錢）

東京神田　振替東京一八〇
主婦之友社

十八日發賣
豫約御註文受付開始

▲「主婦之友」の編物號は、毎年、發賣早々賣り切れて皆樣に御迷惑をお掛けしてゐますので、今年は少し早目に全國の書店で豫約御註文をお受けいたしてをります。どうぞ今スグ最寄の書店にお申込みおきください。

遞相就任の懇請を望月氏は受諾す
高橋藏相を通じての條件を岡田首相容認

【東京電話】遞相問題に關し高橋藏相から十日交涉方を交涉された望月圭介氏は、一日考慮を約し更に十一日故床次前遞相の葬儀終了後午後四時高橋藏相を赤坂表町の私邸に訪問、遞相就任受諾に先立ち或る申出を爲し同四時四十分辭去、同五十分高橋藏相は永田町官邸に岡田首相を訪問、望月氏の申出を回答し委細報告する處あつた、その結果岡田首相は午後六時十五分望月氏を官邸に招き、正式に首相より專任遞相就任方を懇請し且つ高橋藏相を通じて申出でたる事項を容認したので、望月氏も遞相就任を受諾する旨の返答を與へて同六時四十五分辭去した、依つて岡田首相は十二日午前九時自動車で葉山御用邸に伺候內奏申上げ御裁可を得て十二日午後岡田首相侍立の下に新任望月遞相に對する親任式を擧行せられることゝなつた

高橋藏相を中心とし新黨を組織 政黨政治復活に努力したい
望月氏が首相の內諾を得

【東京電話】望月圭介氏は入閣決意に際し岡田首相に對して高橋藏相を中心として政局を安定せしむべく新黨を組織し政黨政治復活に努力したいとの希望を述べ岡田首相の內諾を得たので、遞信大臣に就任するに至つたものと見られてゐるから、今後新黨運動は急速に展開するものと見られてゐる

國同は期待

【東京電話】望月氏の後任遞相詮衡事情に徵して所謂新黨樹立運動は再び擡頭するものとして各方面より注視されてゐるが、これに對し國民同盟側にこれが成否に多大の關心を寄せてをると共に期待をもつて迎へてゐる

前田氏に拒まれ御自分が受諾
望月氏が遞相受諾迄の經緯

【東京電話】十日高橋藏相より遞信大臣就任の交涉を受けた望月氏は、慎重考慮の上今回の遞信大臣の後任は床次竹二郎氏の逝去に伴ふもの故、床次氏逝去によつて失つた政府の支柱を復活し得ること床次系が中心人物を失つたに對し床次氏生前と同樣政友會內ににらみをきかせ得る人物を詮衡する必要からこれにあてはまる人物は容易に見出すことは出來ないが、政友會內の舊政友系の重鎭たる前田米藏氏を推擧し、望月氏は內閣委員として閣外より政府を支持すれば遞信大臣の後任問題は內閣に岡田內閣の基礎を鞏固にし得ると共に外は床次系を救濟し得て新黨樹立を可能ならしめ得ると云ふ考へから、十一日午前七時前田米藏氏を招き遞信大臣就任方の交涉をなしたが前田氏はこれを拒絕し、望月氏の入閣を勸說した、よつて望月氏はこの遞相後任問題で紛糾する場合に岡田內閣の前途に暗影を投し、政局不安を感ぜしむる惧れあるため遂に受諾の決意をなし、高橋藏相に對し受諾の意のあるところを回答するに至つたものである、望月氏今回の受諾に床次系殘黨の救濟と、出來得れば岡田內閣を支持し床次系の策謀してゐる新黨計劃をして、眞に政黨政治復活を期し得るものたらしめる決意からと見られるため、今後の新黨樹立計劃の成行きに頗る注目される

新黨の話は―想像に委せる
就任を受諾の望月圭介氏語る

【東京電話】遞信大臣就任を正式に受諾した望月圭介氏は十一日夜左の如く語る

遞信大臣の抱負經綸としては、非常時局に際會してゐる日本の現狀であるから『微力を捧げ盡す』の一言に盡きる、總理に會つたのは高橋さんとその前に會見した時の話に依るもので別にどうからといふ難しい話ではない、新黨問題には觸れなかつた、高橋さんは本日『是非君に遞相の椅子を引受けて貰ひ度い、そして岡田首相も僕も君の立場をよく知つてゐるから成る可くならば他の方面の人を取りたいと考へたが非常時局の今日君を煩はすより外に致し方がない』と言はれたので、私は默つて親の言ふことを聞く樣に『宜しい、引受けませう』と答へたのだ、新黨の話は御想像に委せる

岡崎邦輔氏 高橋藏相を訪問

【東京電話】政友會の長老岡崎邦輔氏は十一日午後三時赤坂表町の私邸に高橋藏相を訪問、專任遞相に望月圭介氏を推薦せる事情を聽取、種々懇談して同四十分辭去

專任遞相問題 民政不滿

【東京電話】民政黨は結局望月圭介氏の後任遞相を承認し黨內も表面治まつたかの感あるが事實は之に反し頗る不滿の意を抱いてゐる即ち岡田首相としては床次氏に代つて新黨を作るに都合のよいといふ點から望月氏を推すことになつたと思ふが、望月氏に果してその能力ありや否や頗る疑問である、尤も高橋藏相自身、新黨の委員長になる決心でもあればよいが到底それは期待出來ない、或は之を以て擧國一致の形式を維持したいといふのであらうが、絕對多數の政友會を敵に廻して今更らどこに擧國一致の實を擧げ得るか、何れにせよ政府今回のやり方は失敗であるといふにある

池田秘書官 きのふ着任

政務總監附秘書官池田政鍾氏は十一日午後三時廿分着列車で愛子夫人同伴着任大和町官舍に入つたが車中

朝鮮は三年前一度來たばかりで何も分りません、何分よろしくお願ひします

と如才なく語つてゐた(寫眞は池田秘書官)

內務部長後任 黄氏に落着くか

【南京十一日電通】黄郛氏の內政部長辭任に伴ふ後任內政部長には王克敏、黄紹雄兩氏が有力視されてゐるが結局黄紹雄氏が內政部長として中央に返り咲く模樣である

聯盟總會 本會議開かる
伊エ紛爭に關して意見開陳

【ゼネヴァ十一日電通】聯盟總會本部會議は十一日午前十時四十分(日本時間午後六時四十分)よりベネッシュ議長司會の下に開會された、先づアヴノール聯盟事務總長の年次報告に關する一般討議の形式で伊エ紛爭に關する各國代表の意見開陳に入り劈頭イギリス代表ホーア外相は左の如く演說した

イギ リスはイタリーの國家的膨脹の必要並に原料品を得るために新植民地を必要としてゐることは認めるものである、イギリスはエチオピアに於けるイギリスの經濟的利權を相當にイタリーへ讓步する用意を有する、又英本國植民地の利益をイタリーに分讓するに吝かではない、併しながら政治的並に領土的の利權獲得には反對である、イギリスは正當なる理由なく一方的侵略行爲に對しては飽くまで斷乎的抗議を爲す決意を有するものである、現在危機に直面してゐる列國は各自の安全保障を擁護すると同時に、聯盟に對する義務を保障しなければならぬ(フランスに向つて言つたものと見られる)

世界 の一部ではイギリスがイタリーの侵略を抑へ聯盟規約を支持してゐるのは利己的なりと非難してゐるが斷じてさうではない、次に予はイタリーが聯盟を脫退せざらんことを希望するものである、既に我々の卓子には餘りに多くの空席を有する、我々は此の上に空席を欲しない、聯盟はその創立當初より有力なる國家(アメリカを指す)の參加を得られなかつた、その後更に數ヶ國をメムバーから失ふに至つた(日本、ドイツを指すものと見られるが、國名を擧げなかつた)斯くて聯盟は次第に地方的に縮められた、この普遍性の缺如といふことは聯盟にとつて非常な痛手であり、國際平和主義の集團的共同機關の結成にどの程度まで世界の支持を期待してよいか、我々には充分檢討を續けることが出來なかつたといふ悲しむべき事態を誕生せしめたのである、イギリスは聯盟がその本來の責務を果し得ないならば、海峽の彼方へ歸らうとしたが今やそのことなきを欲する、イギリス政府の方針は幸にして各國の充分諒解せられたことゝ信ずるものである

かくてホーア英外相の演說は實に一時間四分の長きに達し、午前十一時五十分漸く終り、次に支那代表顧維鈞氏登壇

聯盟はその平和維持の努力を歐洲にのみ集中し、歐洲以外の地に於ける平和の脅威に對し超然たることは出來ない、併し事實に於て過去數ヶ年世界の政治家は歐洲に起つた事件を附加し歐洲以外の地に起つた事件の重要性を過小に評價せんとする傾向がある

一日休憩 以上顧維鈞氏の演說を以て聯盟總會本會議に午後一時七分休憩に入り午後四時(日本時間十二日午後零時)再開一般討議を續行する

ヒトラー總統は要心
ムッソリーニ首相の好餌に

【パリ十一日電通】當地の確實なる筋に達した情報によれば、ムッソリーニ伊首相は最近ドイツへの接近を企てヒトラー總統へ全世界の植民地の合理的再分配案といふ好餌を示して、墺國問題に後援と引換にエチオピア問題の有利な展開を圖らうとしたが、ヒトラー總統は極めて要心深く之に氣乘薄の態度を示し海軍問題以來好轉せる對伊關係を鎭づけざらんことを期し、殆んど相手にしなかつたとのことである

支那鐵道の建設
八百萬磅借欵が絕對必要
ハ少將の報告書完成

【東京電話】國民政府の技術顧問として約三ヶ月に亘り支那各地の鐵道を調查中の英國鐵道專門家ハモンド少將は、報告書を完成したので近く日本を經由し歸國の途に就くこととなつたが、十一日某所に達した情報に依るとハモンド少將は支那各鐵道の全線に亘る詳細なる調查を行ひ、借欵締結に必要な鐵道及材料等の調查を行つた結果、既設鐵道改善費として六百萬磅、北支に於ける鐵道新設費として二百萬磅の借欵が絕對に必要であるとの結論に達し報告書中に右の趣旨を挿入してゐる模樣である向近く渡支する經濟使節リースロス氏も右の報告を參考として對支經濟案を樹立する豫定であるから、リースロス氏の調查の結果英國側から日本側に提議すべき具體案は鐵道を中心とする共同借欵に落着くものと觀測される

田中早大總長 きのふ午後入城

鮮滿視察の早稻田大學總長田中穗積氏は十一日午後三時廿分在城多數校友の出迎へを受けて入城朝鮮ホテルに投宿した、朝鮮神宮參拜後午後七時半からJODKを通じて全鮮に放送、十二日は本府、大學及び主なる銀行會社を訪問、校友歡迎會に臨み、仁川を視察、十三日午後十一時發金剛山を探勝の豫定で日程は次の通り

▲十四日前八、一〇分外金剛着▲十五日溫井里發午後一、五二分元山着▲元山市內視察、校友會歡迎會午後八、五二分發▲十六日前八、二〇分清津着清津、羅津視察午後九、五〇分發▲十七日午後二、一五分京城着同三、三〇分發平壤着午後七、五二分三根旅館投宿▲十八日平壤視察▲十九日前一、五四分平壤發新義州前七、一二分着新義州、安東視察五龍背溫泉五龍閣投宿▲廿日滿洲へ(寫眞は田中早大總長)

八田副總裁 南全權と懇談

【新京十一日聯合】八田滿鐵副總裁は十一日午前十一時南司令官を關東軍司令部に訪問一時間に亘り重要懇談をとげた、同副總裁の進退問題については關東軍當局は極めて愼重な態度を持してをり、十一日の會見では全然同問題に觸れなかつたと傳へられる

朝鮮電力重役會

【東京電話】朝鮮電力は十一日午前十時より丸の內東京銀行集會所に重役會を開き、池尾社長以下內地側、朝鮮側の各重役出席協議の結果來る二十八日午前十時大阪事務所で第一回總會を開催、創立以來諸案の經過報告を行ふことゝなつた、同社は目下發電所敷地の買收並に送電線建設準備を進めてゐるが、發電所の完成は昭和十二年秋の豫定でそれまで建設配當年五分を實行する

仁川商議會頭 太田氏受諾
副會頭は代田金兩氏當選

【仁川電話】仁川商工會議所議員初總會の總會は十一日午後三時十分より同會議室で開催、先づ永井市太郎氏議長席について開會を宣し吉木議員に我々委員が太田忍氏に會頭就任を懇請した處受諾された旨報告あり、永井議長より更に正式に報告、太田氏就任の挨拶を述べ次で副會頭の選擧を行ひ、なほ續いて常任議員の選擧を行ひ開票の結果左の通り當選

副會頭 代田繁治(八票)▲金鍾奭(十五票)

常任議員 水戶守三(十五票)▲今井省三(十一票)▲今井嘉三(十一票)▲朱定基(十票)▲宇惠吉藏(九票)

米穀現在高 內地 岩手外十四地方

【東京電話】農林省發表、九月一日現在內地米穀現在高岩手縣外十四地方の分左の如し(單位石△減)

	九月一日現在	比前年同期
岩手縣	一三、三四一	△一二〇、三六九
秋田縣	三九四、三〇〇	△二六八、八八四
栃木縣	二四〇、三六一	△四四、六七九
群馬縣	三三五、二三九	△五三、七六四
神奈川縣	一、三三八、四〇一	△七六八、九三一
富山縣	四四〇、三一九	△三一二、一〇二
靜岡縣	二九三、〇五三	△一六八、五八〇
愛知縣	八六二、九三三	△四三一、一七〇
滋賀縣	三三八、五二一	△三三、〇三三
京都府	二七〇、五九九	△一五五、七〇〇
和歌山縣	一三三、八八八	△六四八
鳥取縣	一〇〇、六〇四	△五四、九三二
高知縣	七四、六三三	△一五、一五五
福岡縣	九六三、〇三九	△五四八、五九六
沖繩縣	七、七七七	△五、三七八
計	五、七一〇、八五五	△三、〇六九、八五五
累計	三三、〇六三、六八八	△三、九三〇、六〇〇

蔡間島省長入城

訪日中であつた間島省長蔡運升氏は十一日午後三時廿分入城宇垣總督を訪問朝鮮ホテルに投宿した、十二日午前八時廿分發列車で歸任の豫定

夕刊後の市況

◇大阪短期引跡

大新	八九圓五	三高
鐘新	一二三圓丁	七高
日產	七七圓八	五高
新東	一四六圓二	一圓二高

◇横濱生系 當 七七九 先 七三九

◇各地期米、金澤二七、四五熊本二八、三五 大阪最終氣配 四六 一高

溝淵三高校長

【京都電話】第三高等學校長溝淵進馬氏は豫て腎石病にて京大病院に入院加療中十一日逝去した、享年六十六葬儀は十七日午後二時三高講堂で校葬にて執行される

東西南北

科學者や探險家の間に多年の論爭を醸してゐた所謂ギルス・ランド問題は最近ソヴエートの北極洋探險船サドコ號により探檢の結果實在が否定され二世紀間に亘る長論爭もケリがついた▲ギルス・ランドといふのは十八世紀間に英人船長ギルス氏がスピッツベルゲン東北方航海中北緯八十二度附近で發見したと報告して以來探檢界の謎になり▲一八九九年ロシア人マカロッが再確認し一九二五年カトドレーと稱する英人で實在說に有利な證據を提供して今日に及んだものである▲然るに今回サドコ號の報告によれば同船は前後三日間に亘つてギルス・ランドのあるといはれてゐる海上を殘る隈なく探したが▲遂に氷塊の他何物も認めることが出來ず飛行機偵察によつても陸地の影すら發見出來なかつた▲ギルス・ランド存在說は之で完全に覆されたわけだが▲多年幾度も陸地の存在を認められて來た原因は恐らく氣象の關係で氷塊が陸地と見誤られたものだらうと

本紙一萬號記念懸賞當選論文
朝鮮の衣食住改善策 【8】
一等 曹元煥

食(つゞき)
食事は簡單に

一般に食物のかずを多くする習慣がある、旅館等では何更のことであつて食床には十種類內外のお皿を列べてあるが、其の實、榮養價値も味もないものばかり、全く形式である、蒸し飯、食物に人の目を驚かす爲であるから榮養價値があり且又食慾をそゝる丈の味があれば結構である、斯やうな御料理ならば皿數は二つ三つで結構である。

朝鮮は中食や夕食よりも朝食を盛大にやる、富豪の家でも朝起きたら重湯類を飲むがこれは朝食ではなく、朝食は晝に間近になつて認める、然し朝は食慾が弱い爲に濃厚な食事をするのは適しない、故に文化生活をする國々では朝食は本當に形だけで濟ますのである、朝鮮に於ても朝食の用意を盛大にはするが、其の實いくらも食べられないのである、故に朝食は實質本位にして簡單主義をとるべきである。

一日御飯を二度も炊くのは成可く改めたい、つまり一日食べる丈の御飯を一度に炊いて置いて晝食にも夕食にも頂くのである、朝鮮は昔から冷飯は麵飯と云つて下人以外には食べぬことにして居た、然し冷飯なるものは衞生上にも決して惡くない、冬は餘り冷くならぬ程度に保存すれば良いし夏は一朝かゝらぬやうに且つ冷しい處に保存して置けば、御飯の一日保存は譯がない、而して晝も夕もおかずだけを新しく拵へて食事をする、斯やうにすれば婦人の手間が非常に省けるのである、朝鮮の婦人が『食飯』の準備を持つて居つたのも無し三度の炊飯から來たものであらう。炊飯改善は物心更生の根本であるから不便不利の二三度の炊飯はよろしく改めたい。

食事は衞生的に

朝鮮には食物の殘り物を再度、三度食床に出す、低級の旅館や飲食店には一層甚だしい、而も共同食卓も使はず、飯櫃も使はず、お皿も使はずに大勢の人が匙を入れ箸を入れ食ひ殘りを平氣で二度、三度出す、況んや旅館や飲食店等で有ゆる保菌者が食ひ殘したものを後の人が食べなければならぬから非衞生も甚だしいのである、この點から考へて見ると、彼の平壤名物の魚腹湯も餘りに褒めたものではない、野菜や貝類を污水で洗ふ、朝鮮は川で洗濯をするから川水程穢いものはない、都市に於ては野菜や魚類を川水に洗はぬやうに取締つて居るが徹底して居ない、殊に石首魚の如きは有毒の染料を付けて賣つて步く、アイスクリームや菓子行商に有毒の染料を使つた色物を平氣で賣つて廻る。雪濃湯や湯飯屋の料理人は、賃金の安い關係上病患者を雇ふことが多いから危險なことであり、醫術を剩く人も大抵は肺病でなければ喘息患者である、斯樣なことは民衆の知識が低級に關する爲であるから、大衆の知識向上を促進せねばならぬが、國民の保健を掌る當局も細密な注意を拂つて貰ひたいのである。

食事は榮養第一に

許多なる食料品の榮養價値を細かく示して彼此對照するとは、專門家でない余としては出來ぬことであり、且本問題の要求でもあるまいから、玆には吾人の常食とする米の榮養價値を述べ、而して玄米常食と雜穀の混食を奬めたい。

『白米は人體に有害なるにより之を常食となすべからず』と云ふことが全世界の醫學大家の集まつた萬國熱帶病學會に於て決議されたそれ程に白米が惡いのである、そこで畏くも 聖上陛下に於かせられても半搗米を常食と遊ばされ、現代の名門大家も玄米を常食とする向が多い、玆に玄米と白米との榮養價値を數字で表はすことは省略するが玄米は脂肪、蛋白質、ビタミンA.B、カルシユーム、リポイド、チアスターゼ等を多分に含んでゐるが、白米はそれを含有して居ない、含有してをつても至つて乏しい、其他にも玄米は白米より德になる點が多い。

米や玉蜀黍も食べられない貧困な人の爲には無駄なことかも知らぬが、兎角白米よりは玄米を推奬したい、強ひて白米を常食するならば、せめて大麥や大豆、小豆等を適當に加へて混食を爲すべきである、大麥の人體に良いとは一般に知られて居つて今更喋々する必要もないが、豆は多量の蛋白と脂肪を含んで居つて更に味が非常に宜しい、麥飯は脚氣の良藥となる、彼の刑務所の囚人は豆の力で健康を保つと云ふから、兎角玄米や麥豆等は榮養增進に適することが判る譯である、玆に國家的見地から食糧問題の解決策を述べる必要もないが、米の食べられない人の多い半島に於ては成る可く搗きべりのない玄米や麥豆の混食を常食とすれば米不足の緩和にもなり、一擧兩得の結果を收めることが出來るのである。

刺戟性の強い副食物

朝鮮には刺戟性の強い食物が多い、殊に『キムチ』や『カクトギ』は甚だしいのである、朝鮮人は胃腸が丈夫であると云ふ人もあるが、然し朝鮮人の心臟や胃腸病は大抵この唐辛や蒜から來ると云ふことも知つて居らねばならぬ、この唐辛や蒜は昔からの常食物であつて、母の胎中から臟腑にしみ込んだものであるから、勿論之を廢することは出來ぬが、然し壯年者に適する辛いものを小兒や腎臟の弱い家族に頓着なしに食べさせることは考へものである、故に辛過ぎる『キムチ』ならば洗つて子供に食べさせるとか、漬物を漬けるのにも辛味の弱い支那種の唐辛を用ふるやうに心掛けた方がよい。

嗜好品

嗜好品には色々あるが、最もおもなる酒と煙草に就て述べて見たい。酒は絕對禁ずべきものだと云ふ人がある、然しさう絕對的のものではない、世界各國酒のない國はないから、現實問題として酒をなくすることは出來ぬ、のみならずアメリカが半世紀もかゝつて準備行爲を遂げそれから禁酒法を布いたのであるが、禁酒の實行が出來ぬのみならず、この法が國民に大害を及ぼすものとなつて、今や禁酒法の廢止論が擧げて來た、基督教の一派は、酒を絕對に禁ずるがバイブルには、酒を禁じた文句がない、のみならずキリストも母親の面を立てるためにカナアン村に於て水を化して酒となし、又酒を備へたパスカの晩餐會に臨んだこと等が、バイブルに載つてゐる。農村振興運動が始まつて以來勸起して來た青年達は、斷然の總意を以つて眞先に禁酒禁煙を實行項目に加へることがあるが、これ丈は恐く失敗したのである、失敗は禁酒一項目に止まらずして、他の項目まで實行を妨げることがあるから、實行不可能の事柄を實行項目に入れるのは危險である。故に要は酒を愼むことを敎へねばならぬ、酒を飲めば良い、若しも酒に飲まれるならば白痴の失敗が伴つて來る、故に町洞の申合せ、團體の決議を以て酒の亂飲を防ぐべく規約を設ければ良い、朝鮮には未青年者の酒飲みを法が禁じて居らぬが未青年者ばかりではなく青年の飲酒を成可く控へるやうに、父老や指導者に努力せねばならぬ。

農民にはマッカリ(濁酒)を自由に作つて飲むやうにすべきだと云ふ人が居る、然し吾人は此の說には絕對反對である、從來濁酒中毒になつて人間は恰もマッカリを飲むため生れたかのやうに考へて來た人が多い、朝鮮に於て今若しマッカリの自由釀造を許したならば折角築かれて來た更生振興の氣分は忽ち滅茶々々になると思ふ。

煙草は有害無益なものであるが、之も亦絕對に禁ずることの出來ぬものである、朝鮮では父老の面前は煙草が吸へぬ爲に、老少の親しみを缺くやうになつた、これは世界中朝鮮獨特の習慣であつた、總ての飲食物を長者の前で飲食しながら煙草のみを禁ずる理由はどこにあらうか、これも昔或る大官の家で、子供が爺の煙草を盜み出すので、これを防止しようと愚な策を考へ出して、長者の前では喫煙を禁ずるといふことになつたとのことである、其の眞實は詳かならぬが、兎角朝鮮で老少の疎隔を來し、老少に惡感を築いたのは、この煙草の罪だと思ふ。如何に少年に禁煙法のない朝鮮と云つても、未成年者の喫煙は甚だよろしくないから、これ丈は村の規約、團體の掟を以つて善導して往かねばならぬ。

味覺の秋の御用意は出來ましたか

天下一品

キッコーマン醬油

宮內省御用達 野田醬油株式會社

社説　學生根性

既に二十七八年の昔である。官立學校の學生と私立學校の學生とを論じて、『官立學校の學生に教員休めば喜び、私立學校の學生に之に反して不平をこぼす』と喝破した人があつた。時恰も高等文官試驗合格者の氏名が發表された時であり、合格者四十二名中、官學出の合格者僅かに十七名、他の二十五名は私學出身者であつたことに憤激して、官立學校の學生根性の懈怠弛緩を痛打したのであつた。論者は更に追擊して、『身は既に官立學校の學生ではないか。數年後には學士と名乘り得べき身ではないか。どうにかかうにか試驗をごまかして卒業さへすれば、身を立て得るのではないか。現今の狀況、官立學校の學生は、この特典を有するのである。從つて凡庸の士は慢心し易いのである。慢心既に生ず、だから勉強をよそに、遊蕩自恣、教員の休業が多ければ多いほどうれしいのだ』と。

×

その結果はどうか。二十五對十七で官學の醜を晒したのだとしてきめつけたのである。彼はこれで未だ承知せず、更に突ん込んで攻め立てた。その追擊ぶりを見よ。學士、博士、洋行歸りなどの名目は、世俗には今でも多少珍重がられるが、識者の眼には何等の差別もないのだ。今の社會、これからの社會は實力の世の中である。虚名虚爵を恃むは、泥の舟に乘るよりも危險だ、と。當時に於ては實に頂門の一針とも云ふべき言であつたが、今日の學生にとりては、恐らく蛙に小便の感があるのではないか。嘗ては官學と私學とは、學生の意氣込みに於て上の如く差異があり、私學の學生は『官學何ものぞ』の意氣物凄きものがあつたが、今日は體裁上の平等觀よりして官私對立の意氣失せ、その氣概も同一列化してしまつた。しかも官學が私學化せずして、私學が官學化し、私立學校の學生も亦教員の休業を歡呼すると云つた風となつた。

×

今日の學生は、學んで以て身を成さんとの意氣、即ち、自ら内に養ひ、實力を蓄積することによりて、人に認められ自ら開拓せんとする進取的氣魄に燃えずして、最も易き方法に於て卒業證を得、これを振廻し、平素同窓交游を持たなかつた先輩知人を動員して、就職戰に、然も最も前途に地位とか職場とかを求めやらうとしてゐるかに見える。彼等は身邊を飾り、文化生活の形を追ひ、大人ぶることに於て既成紳士も何及ばざるものがあり、好みの[illegible]にして、神經の纖細なること誠に驚くべきものがある。しかも其の[illegible]言辭に飾るものあり、表面的には[illegible]して陰に卑屈[illegible]もの多い。斯の如きは誠に憂ふべき現象であり傾向であつて、今日の如く緊張せる時局に直面し、躍進興隆の氣運旺盛なる時代にありては、腹があり、氣骨があり、意思の鞏固なる、實力主義の學生根性が旺盛となつて來なければならぬ。猛省一番すべきである。

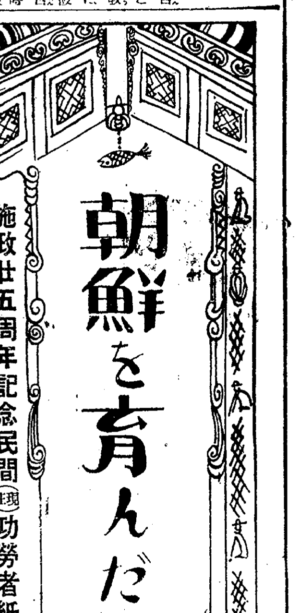

施政廿五周年記念民間(住現)功勞者紙上表彰【本社事業の一】

家なき兒らを救ふ　溫い慈父の手
教化に・授産に・慈善に奉仕無限

小林源六氏

大正七年の暮も迫つて、京城の街は北颪に凍てついてゐた、暖い衣と食に見はなされた家なき兒の一群が小林さんの自宅附近に集まり、互に身を寄せ合ひながら迫り來る飢と寒さに泣いてゐた、これを見た小林さんは、見るに見かねて『さア、みんなお入り』と屋内に連れ込んで、それ暖い食べ物よそれ衣服よと、寄るべなき兒らの親となつて世話をした。しかもこの儘また街頭に出せば、再び同じ**運**命の迫害は必至のことなので、現金四百圓を添へて保護養育方を救世軍に依頼した。同軍では直ちにそれを基金として育兒ホームを開設、小林さんはその維持と援助のために年々四百八十圓を醵出し、さらに大正十二年には育兒ホームの舍屋新築費として三千圓、翌年には同ホームの織物工場の新築のために一千圓を寄附した上に、織物の原料を供給するばかりでなく、製品の販賣を引受け、さらに十三歳以上の者に對しては初等教育を授け、十五歳以上の者には農事その他の實業に從事せしめて將來自活の途を講じてやるなど、獻身的な助成に努めてゐる、そのために同ホームの成績は年ごとに擧つて昭和九年末の收容兒童は九十名に上つて、優良慈善團體として認められてゐる

小林さんは三重縣津市の出身、日露の風雲さわがしい明治三十七年、在鮮の親戚の勸めで來鮮家業の洋服屋さんをはじめた、『いまゝで苦しかつたとは覺えない』といふほど精力家の同氏の商線はぐん／＼**伸**びていまでは資本金百萬圓、百餘の店員と百餘の職工を擁して、一年後に十萬着の洋服を製造するといふ盛業ふり、その大半は滿洲へ輸出、東洋一流の洋服百貨として名を知られてゐるばかりでなく百貨店(丁子屋)をも兼營して商線はます／＼さかんである、しかし同氏は、前述の佳話でも知られるやうに商道に精進すると共に、佛法に歸依し、幸福の失はれた社會の反面に心を向け各種の公共慈善事業に盡してゐる

大正十一年には、朝鮮佛教大會を發起して創設、同十四年には一萬四千六百餘圓の土地建物と八萬五千三百餘圓とを寄附して財團法人となし、それ以來毎年一萬數千圓を投じて、佛教の振興普及のために巡回布教、活動寫眞會、講演會等を催した、いまや新しく叫ばれてゐる心田開發に當時大いに努めたが**惜**しいことは昭和七年經營困難のために解散しなければならなかつた、しかしそれが果した大きな功績はいつまでも消えない、また大正十四年から數回にわたつて佛教聖典のなかから日常生活に必要な聖訓を拔萃した刊行物『無礙の道』を鮮內各地に無償で配布、その部數は前後八千部に及んでゐるが、昭和八年からは雜誌『無礙』を毎月千部發行無料配布し、紙面を通じ、または自宅の一部を改造して社會教化館として各種團體に無料開放すると共に、毎月二回名士を招いて佛教講座を開いてゐる

授産教化方面における功も大きい、大正十二年眞宗大谷派京城別院において、一萬圓を寄附して、朝鮮人教育機關として向上會館を創立、洋服、洋靴の兩科を設置し、自ら生徒監となり財を投じ授産と教化に努めてゐる

大正十四年漢江の大水害には救助費一千圓を醵出したほか、洋服三千着を無料クリーニングをなしたが、かうした**慈**善事業への物質的援助は十餘件十數萬圓に達してゐる、在鮮三十一年、教化に授産に慈善に、小林さんの社會奉仕の足跡はその商道の發展にもまして大きく光つてゐる

【現住所京城南大門通二ノ一二三】寫眞は小林源六氏(當年六十九歳)

=黴菌の實用化=　螢の光では勉強も出來ぬが、ウインの生物學研究室で一教授の發見したものは、腐敗しかけて居る豕肉の上に付く黴菌は、ゼラチンの層を塗つた硝子管の内側に塗を敷く光を出すので、夜光材料として使用すべく、ネオン代用の看板火藥製造所内の燈火として使用したら喋よからうと云ふので、實用化されんとして居るが、有効二晝夜で詰め替をせねばならぬと云ふのが厄介だとある

赤とんぼ
顏を赤らめる選手

『汽車は鐵路で走るが度をすぎれば脫線する』をモットーで安井誠一郎氏の熱心な指導でテニス朝鮮は築かれたが、本府人事課勤務の熊野御堂公爾選手の眞面目な精進にも因る所が多いといはれるスタンドから贈られる賞賛の言葉をきき違へて高慢ちきになるスポーツマンもあらう中に熊野御堂選手は顏を赤らめる一點張りである、日本人としては名前が少し長が過ぎるのでコートで『熊さん／＼』で通り、本人も熊さんたることを認めてゐる、朝鮮庭球聯盟の役員である森さんの内に家族待遇で下宿してゐるが、先日の全內地軍との大試合の前日、暑氣にあてられて少し許り熱を出した、日頃から攝生の好い熊さん、夜中に起きて氷を買ひ頭を冷した、これを後で知つた森さん目に淚を浮べながら『勝敗は時の運だが、うちの熊公はきつと善戰するぞ』と獨り喜んでゐた、偶然試合ではキャプテンとしての堂々たる貫祿を示めし、テニス・フアンを限りなく喜ばせたものだ、安井氏も熊さんの人物に惚込み、近づく明治神宮大會の奮鬪を期待してゐる(寫眞は熊野御堂氏)

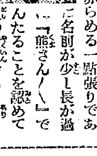

滿洲國水の護り　江防艦隊の話(上)

聯合ハルビン支局　海路昌信

國境國内兩河川の護り滿洲國江防艦隊では、新秋九月九日を期し、畏くも皇帝陛下の行幸を仰ぎ初の觀艦式を擧行した、この機會に江防艦隊を紹介するのも無意義ではないだらう

江防艦隊略史

滿洲國唯一の海軍である江防艦隊の前身は奉天政權の指揮下にあつた海軍江防艦隊部である、右艦隊部が最初に北滿洲に出現したのは一九一九年シベリア出兵當時に溯る、即ち米國政府の強要に依つて共同出兵に參加した國民政府では吉林黑龍江兩省の爲めと稱し利綏、利捷、江亨の三砲艦を以て艦隊を組織し、海軍中將王崇文氏を司令に海軍少將沈鴻烈氏を參謀長とし民國八年即ち一九一九年八月上海發錨、海路に出勤せしめた、右三艦は更に黑龍江を溯航し松花江に入らうとしたが、時のロシア極東總督ホルワット將軍は條約違反だとの理由で、斷然上江を拒否蒲鹽駐箚中國公使に嚴重な抗議を提出した。かくて一方外交的折衝が續けられてゐる間に艦隊は上江を敢しようとしたが、途中ハバロフスク附近でロシア軍の砲擊に遇ひ急遽ニコライエフスクに引返し已むなく江口附近の海面を遊航して越年した、翌一九二〇年に至りソ支兩國政府間に妥協成立し

一、黑龍江上に途中碇泊せぬこと
二、將來松花江を出でないこと

以上二つの封鎖條件の下に、艦隊は初めて松花江に姿を現した、その後極東狀勢の變化に依り松黑兩江に對するソヴエート政府の支配權も薄れたが艦隊は黑龍江に進出することなく只管松花江に蟄居し江平、利綏、利濟、江通、江甯の五隻を擁し名のみ堂々たる江防艦隊ではあるが國防の重責を委するよりも、寧ろ阿片密輸船乃至密輸船保護艦としての存在を保つてゐた、此の無氣力な冬眠狀態の江防艦隊に再生の息吹きを與へたものが實に彼の滿洲事變であつた

柳條溝の線路爆破に端を發し突如勃發した滿洲事變で奉天軍が全面的に大敗するや時の奉天海軍部副司令沈鴻烈提督、參謀長兼江防艦隊司令官謝等は、公金重要文書を拐帶して越境逃亡し首腦部を失つた江防艦隊部は謝を失ひ加ふるに此の間ソヴエート・ロシア系米國系、南支那系等の策動あり混亂狀態を現出した、然るに時の北滿特別區長官張氏の自治運動、李杜丁超の反吉林軍の敗退、多門師團の哈爾賓入城等、新國家の黎明を告げる情勢の變化に、當時補充隊長の任にあつた尹祚乾上校はよく大義を認識し大勢を洞察して人心を把握し、駐滿海軍部の指導に從つて、部內の統一秩序回復に努め、全艦隊員をして新國家に忠誠を盡すの宣誓を爲さしめたかくて大同元年三月一日滿洲國建國と共に江防艦隊は輝かしく誕生、軍政部の管轄下に置かれることゝなり、軍政部顧問伊藤海軍大佐、日本海軍哈爾賓派遣隊長川畑少佐(兼江防艦隊顧問)が指導の任に當り、外に日系指導部が新設され、各艦に乘艦諸般の訓練に當ることゝなつた、指導部は後に解消し現在の教練職員制が採用された

輝く江防艦隊の功績

江防艦隊は滿洲國海軍として國防警備の重責に就くや、大同元年四月解氷早々松花江沿岸の大討伐に參加し、日滿兩國部隊と協力して江岸一帶の肅正に當り、更に七月には馬占山の背反あり日本海軍派遣隊と協力して下江殲滅の陣を張つたが、途に叛軍と遭遇しなかつた、然し爾來十月末の結氷期まで、松花江上の警備に當り偉勳を樹てた、翌大同二年解氷と共に江防艦隊の基礎は愈よ確立し、その活動も本格的となり、河川航路の開拓に治安維持に輝かしい業績を殘してゐる、次ぎに江防艦隊の業績を列擧しよう(つゞく)

今年の國勢調査(六)

本府國勢調査課　野口庄作

九、準備調査

地方事務取扱規程第三章
第五節調査心得第二章

準備調査を正確且容易ならしむる爲に實査の時期前に行ふものであつてこの調査の結果を照査表に記入し受持區域内各世帶の狀況を知るのである

準備調査に關する規定は地方事務取扱規程及調査員心得の二つに藏せられてゐる、前者は府尹邑面長につき規定されてゐるのである。後者は國勢調査員の行ふ準備調査につき規定されてゐるのである。府尹邑面長に調査期日即ち十月一日以前に期間を定めて、國勢調査員に其の擔當調査區の各世帶に就いて準備調査を爲さしむるのである。この期間は九月二十一日以後に於て適宜に定められるものであるが、一般の迷惑を來たさない日時を選ぶべきである。尚は府尹邑面長にこの準備調査に必要な世帶番號札を國勢調査員に交付するのである

國勢調査員は準備調査として先づ第一に各住居に就き世帶の有無及其の數を調査して世帶ある毎に世帶番號札を貼附し、照査表第一欄に世帶番號を記入するのである。但し普通の家以外に在る世帶に付ては其の住居の種類其の他必要と認むる事項を備考欄に記入して置くのである。尚は世帶番號札を貼附する場合には普通の家屋は勿論、社寺、學校、工場、倉庫、物置等の建物、舟夜、街小屋、商賣張、天幕、土幕等臨時の設備でも其の內に世帶があるときは世帶毎に悉く屋內に數個の世帶があるときは一世帶毎に世帶番號札を貼附し數棟又は母屋及附屬建物に跨り一世帶あるときは其の主な住居に世帶番號札を貼附するのである。尚は舟夜には十月一日以後迄繫留する見込のあるものに限り世帶番號札を貼附するのである

第二に世帶所在の町洞里名と地番を調査し照査表第二欄に記入する第三に準世帶にあつては其の種類と名稱を調査して照査表の第三欄に記入する。第四に各世帶の申告義務者の氏名又は姓名を調査して照査表第四欄に記入する。第五に各世帶の人員概數を調査して照査表第五欄に記入するのである。若し世帶員が不在の爲に以上の調査記入をすることが出來ない場合には重ねて巡回するか又は近隣の者に質して之を調査するのである。備は再調査をする必要があると認めたときは備考欄に『要再調』と記入して置いて重ねて巡回し調査の結果を當該欄に記入した上備考欄『要再調』の文字を抹消するのである

以上で準備調査を終へた譯であるが其の後に於ても照査表記入の事項に異動や誤謬のあることを知つたならば其の都度訂正加除すべきものである

府尹、邑面長に準備調査の時に管內各調査區に於ける國勢調査員の職務執行狀況を監視し、適當のないやうに指導しなければならぬ

國勢調査員は準備調査を終へたならば定められた期限迄に照査表を提示して府尹、邑面長の檢査を受けなければならぬ。若し不備の點があつた時は記入事項の訂正加除又は再調査を命ぜられるのである

準備調査後國勢調査員から照査表の提示を受けた府尹、邑面長は次の順序に依つて之を檢査するのである

一、第一欄世帶番號に重複又は缺號はないか
二、第二欄世帶所在地に當該國勢調査員の擔當國勢調査區域以外の地名を記入してはゐないか。即ち他の調査員の擔當區域を書込んではゐないか
三、第三欄準世帶にあつては其の種類と名稱を明示してゐるか
四、第四欄申告義務者の氏名又は姓名の重複や脱漏したものはないか(但し旅館下宿屋等の準世帶の申告義務者が同時に普通世帶の申告義務者である場合には氏名又は姓名は重複するものである)
五、第五欄人員概數の記入漏れはないか、この人員概數に依つて府尹邑長は申告書用紙所要枚數を算出して之を調査員に交付するのである

十、申告書用紙の交付及配付

地方事務取扱規程第三章
第六節調査員心得第三章

府尹邑面長は國勢調査員が準備調査後提示した照査表を檢査し之を還付するときに申告書用紙を交付するのである。この用紙には世帶に配付すべき枚數に百分の十の豫備を加へたものである

この申告書用紙には指定の箇所に調査區番號及道府郡島邑面名を府尹邑面長に於て記入するのである

府尹邑面長は國勢調査員に申告書用紙を交付したならば直に交付數及殘餘の數を府尹は道知事に、邑面長は郡守又は島司に報告しなければならぬ。殘餘のないときや殘餘はあつても交付總數の百分の五に滿たないときは其の旨を併せて報告するのである

申告書用紙の交付に當り不足を生じたときは府尹は道知事に邑面長は郡守又は島司に請求して其の補給を受け速かに之を國勢調査員に交付すべきは云ふまでもないことである

世帶又は世帶員の增加等の爲に申告書用紙に不足を生じ、國勢調査員から補給の請求があつた時に府尹邑面長は豫備の中から之を交付すべきである、若し豫備數が交付總數の百分の三を下つたときは夫々之が補給を受けなければならぬ豫備數を出し盡しても尚は即時補給をしなければならぬやうな火急の場合には府尹邑面長は國勢調査員の持つてゐる豫備の中から回收して之を交付するのである。この場合には調査區番號其の他必要な訂正をしなければならぬ

府尹邑面長から申告書用紙を交付せられた國勢調査員は照査表に依つて用紙指定の箇所に豫め町洞里名地番及世帶番號、準世帶に在つては其の種類名稱を記入し、府尹邑面長の定めた期日に擔當調査區內の各世帶に配付するのであるが、申告義務者又は之に代るべき者が共に不在の世帶には重ねて巡回し又は便宜近隣の申告義務者に委託して配付することが出來る。配付前に調査區內の世帶數又は其の人員に異動があつた爲用紙が不足すると認めたときは府尹邑面長に照査表を提示して其の補給を受けるのである。申告書用紙の豫備數は百分の十であつて平均一調査員八十世帶を擔當するものとすれば僅かに八枚位であるから粗末には扱へぬのである。尚は申告書用紙は國勢調査施行上最も大切なものであるから其の受け渡しを愼重に必らず照査表を提示して交付を受けなければならないのである

各世帶に配付する申告書用紙の數は現在員十人以內の世帶には一枚とし十人を超ゆる毎に一枚を加へるのである。但し必要と認むるときは見込の枚數を配付することを得るのである

國勢調査員は申告書用紙を配付する際申告義務者に十月一日午前八時迄に申告書を作成する樣告ぐべきである。申告義務者以外の者に配付した場合も亦同樣である

國勢調査員は必要と認めたときは申告書の記入方を懇切に指示しなければならぬ

申告書用紙を配付する照査表に記載されてゐる世帶が擔當調査區內に移轉した場合は世帶番號札を取り去り、照査表の記入を讀み得る樣に抹消し備考欄に『移轉』と記入するのである。又照査表に記載されてない世帶には新たに世帶番號札を貼附し照査表の第一欄乃至第五欄の記入を爲し備考欄に『追加』と記入し申告書用紙を配付するのである

擔當調査區外に移轉した場合は世帶番號札を取去り照査表の記入を讀み得る樣抹消し備考欄に『移轉』と記入するのである。又擔當調査區內に於て移轉した世帶は新たに世帶番號札を貼附し照査表第一欄乃至第五欄を記入し尚ほ備考欄に『區內移轉追加』とすべきものである(つゞく)

秋　鳴蟲を語る【下】

西村眞次

コホロギ科

コホロギ科の中で一番大きいのはエンマコホロギである。鳴き聲ははつきりして力強くヒメコホロギなどよりは落ち付いて聞かれる初めは草むらだの、石垣の中だの垣根の下などに居るが、夜寒になるまゝに段々と家の側近く寄つて來て、夜ッぴてコロコロジイジイと鳴く

コホロギの成蟲は八、九、十月の頃から十一月の中頃へかけて現れ、人家の近くに積んで餌をあさつてゐる。夜間にはリユー、リユー、リユーと鳴く。コホロギの聲がなくても、季節感、音質的な感じは、傳統的な聯想、季習的な感じどから自然と哀愁の情を起さしめる。

ヒメコホロギは大きなエンマに對し、一番小さいのでこの名がある。九月、十月の頃になると、堤防その他光線の少いところに棲息し、草葉の下や小石の間でチリチリと鳴く、低いけれども鋭くて、頭へ來を帶びたその聲は聞く人の心臟に哀愁の感情を彫刻する

カネタタキの鳴聲はチンチンチンと聞える、恰ど鉦をうつやうなのでこの名を得たものであらう。この蟲はマツムシを小さくしたやうなものである

クサヒバリの鳴聲はリ、リ、リと聞える。聲は小さいが、鋭くていくらか震へを帶んでゐる。聲と聲との間には二秒乃至三秒のレストがある

カンタンの鳴聲はズイン、ズインと聞える、クサヒバリやカンタンの聲は、とてもエンマコホロギやヒメコホロギのやうに遠方までは聞えぬが、それでも可成り遠くまで響く

スズムシは大變な潔癖家で、間がな隙がな觸角を口でなめて、それについてゐる塵の掃除をする。この癖はコホロギ科の昆蟲が皆持つてゐるが、中でもスズムシが一番綺麗好きである。與謝野寬さんの歌に

玉ならば袖に包みて送らばや我住む野邊の鈴の聲

といふのがあるやうに、スズムシの聲は玉をころばすやうである。

マツムシは野中の松林や雜木の籬の蔭などに棲んでゐる。マツムシは好んでさかさまにぶら下る、これでこの虫が樹上の虫であることが知られる。マツムシはチンチロリンと鳴くが、その聲をスズムシにくらべると、休止が促急であるのみならず、調べも複雜で、何となく忙しい感じが起るが、コホロギ科の中では一番進歩した調べをもつてゐる

イナムシ科

鳴聲を標準としてみると、イナムシ科は到底コホロギ科やキリギリス科に匹敵しにくいけれども鳴聲には一種の味があつて、鳴く音も、どことなく力に充たされてゐるやうに思はれる

バツタは鳴く時には肢を翅に摩り合はす

古名ハタロタはバタバタといふ鳴聲から來てゐることは言ふまでもない

イナゴは鳴く時に、前肢の兩側を左右の肢に摩擦せしめる。鳴聲はキシ、キシ、キシといふ。秋の澄しい日影を浴びながら、靜かに田圃の畔に蹲つて耳を欹てると、稻むらの中からこのキシキシの聲が聞えて來る。輕い低い、魂がそつと拔けて來るのではないかと思はれるやうな曲調である

牛の尾に取附いてゐる螽哉(天外)
蟷螂の背にも負ふさる螽(道彥)

ハタオリは飛ぶ時には翅が肢に觸れて、キシキシといふ摩擦音を出す。日盛りなどにこの音を聞くと、豊盛の中から頽廢が覗くやうに感ぜられて、秋には一種の秋らしい哀情が湧いて來る

新刊紹介

漢詩鑑賞(國府犀東著)　本書は著者が昭和六年七月廿七日から八月一日までの六日間、大阪中央放送局から放送した國漢文講座の漢詩に關する講話と、同九年八月廿二日から廿七日までの六日間東京中央放送局から放送した漢詩鑑賞講座の所話を纂輯し、清朝の名賢漁洋山人王阮亭の所說に基き七言絕句を詩の黃金時代ともいふべき盛唐の樂府、すなはち時代歌であるとした說を科式として七言絕句を主としたもので、本書には主として構成法を檢討、古來名作とされてゐる和漢の詩篇について鑑賞本位の注意事項を掲げてゐる(定價二圓、東京、日本橋通、春陽堂)

滿洲の棉花問題(東亞經濟事情叢刊第一輯定價五十錢大連商工會議所)

滿洲經濟圖表(昭和十年版、定價五十錢、大連商工會議所)

啞の唄(稲垣?子著、定價一圓、東京淀橋柏木轉人社)

編輯主幹 理學博士 眞島利行氏
日本化學總覽
第壹集第五卷(自大正七年至大正十年)正價拾貳圓五拾錢 送料六拾貳錢
五卷出來
日本化學總覽は曩に財團法人啓明會の補助を受けて編輯せられ更に多數有力者の後援に依り且又近年日本學術振興會の援助を受け茲に第五卷の出版を見るに至る。本邦の化學に關係ある研究、特許は總て其要點を抄錄集藏し且精細なる索引を附す。內容は年代を逐に種類に從ひ分類配列しあれば如何なる事項に就いても之を參照し得べく化學文獻調査上唯一の武器たるを信ず。若し夫れ本邦特有の各種物産に關する研究に至りては本書に依りてのみ容易に調査し得らるべく、理學、工學、醫學、藥學、農學家は勿論苟も之に關係ある研究所、研究者、技術者等に缺くべからざる無二の典籍なり。國家非常時に當り冀くは本書を具へ以て研究工夫に一段の進歩を擧げられん事を。
第壹集第壹卷(自明治10年至明治33年)第壹集第貳卷(自明治34年至明治41年)各拾貳圓五拾錢 送料各六拾貳錢
第壹集第參卷(自明治42年至大正2年)第壹集第四卷(自大正3年至大正6年)各拾貳圓五拾錢 送料各六拾貳錢
發行所 仙台市米ケ袋上丁拾番地 振替仙台八壹五八番 財團法人 日本化學研究會
發賣所 東京市麴町區中六番町五四 振替東京百七番 電話九段千拾番 合名會社 裳華房

新刊
化學と統計力學
姫路高等學校教授 理學士 塚本義之氏著 菊判布裝全壹冊 正價金四圓也 送料貳拾四錢
化學反應は如何なる過程を經、如何なる機構に依つて起るか、溫度、壓力、觸媒等の影響如何更に進んで化學反應の本質如何等々の研究は化學の研究者にとり將に又化學に興味と關心を有する者にとつて最も興味あり且重要な問題である然るに從來理論化學に於て最も有能な指導的役割を演じて來た熱力學による方法は遺憾乍ら此等の問題の解決に就ては全く無能力である之に反して統計力學による方法は甚だ好都合である化學者の普通取扱ふ何百何千億と云ふ多數の分子の集合によりなる系こそは統計力學の獨擅上であり最も好都合に適用される系なのである尙本書後半に於ては化學反應速度論が取扱つてある

飯島理學博士著 物理化學實驗法 菊判布裝全一冊 正價金五圓五拾錢 送料六拾貳錢

書き換へられた 重水素と重水
大阪帝國大學教授 理學博士 千谷利三氏著 規格判布裝全一冊 正價金五圓也 送料參拾錢
昨秋千谷博士の本書第一版を公刊するや斯學唯一の成書として學界の賞讃を博した、事實斯學の著書としては歐米にてさへ未だ公刊されたものがなかつた。然るに其後斯界にかける重水及重水素の研究は眞に著しいものがあり。幾多の新事實、新研究の發表されたものがあり其の分野は頗る多方面に進展し著書としても二三の專門書の出版されたものもあつた發分當時一瓦百數十圓のものが現在では僅々十數圓で手に入り從つて重水素化學の研究は今後益々劃期的發展を見るであらう。著者は此の進歩せる現狀を本書に綴り以て研究者指針とさるべく努力された紙數に於て倍加内容に於て三倍か、全然書き改めたもので如何に斯學が急速の進歩をなしつゝあるかは本書を播く事に依つて氷解する

新刊
柴田理學博士著 分光化學 前編 菊判布裝全壹冊 正價金五圓也 送料六拾貳錢

增訂改版 初等微分積分學
東京工業大學教授 理學博士 渡邊孫一郎氏著 菊判布裝全壹冊 正價金參圓也 送料參拾錢
本邦數學界の權威渡邊博士が先に本書を公刊するや近來稀に見るの好著たりとの好評の下に弘く高等學校教科用參考用として多大の賞讃と博せる名著なり。著者は今回の改版を機とし全卷に涉り適當の修訂を施したるは勿論殊に難解或は不徹底と思はるる個所を詳細に說明し且つ問題の大半を新問題に改め從來各章末に掲げたる練習問題を分割して之を隨所に挿入し特に應用方面に力を注ぎて之に關する事項を問題中に挿入せる等一層內容の充實清新に努め讀者の理解の圓滑ならんことを期した。

渡邊理學博士著 初等解析幾何學 菊判布裝全壹冊 正價金壹圓拾錢 送料貳拾四錢
渡邊理學博士著 新縮高等代數學 菊判布裝全壹冊 正價金貳圓八拾錢 送料貳拾六錢

新刊
增訂改版 植物形態學汎論
東北帝國大學教授 理學博士 田原正人氏著 規格判布裝全壹冊 正價金五圓也 送料參拾錢
田原博士の本書は公刊以來斯學無二の典籍として偏ね斯界の賞讃を博せる名著である。然るに第一版發行以來既に十有餘年其の間學界の進歩は眞に著しいものがある。之に鑑み今回全卷に涉りて多大の修訂を施し且現今斯學の進歩に伴ふ新說を記述し以て全く面目を一新し時代の進運に副はんことを期した。叙述平易明解然も簡潔であつて殊に挿入圖版の如きは本邦植物を選材とせる著者獨自の興味ある圖版多く親み易く容易に斯學の大綱を習得する事が出來る。今回の增補改版に依つて益々讀者を裨益する事甚大なるを確信す敢えて之を斯學研究者に薦むる所以である。

田宮理學博士外三博士共譯 ユルムセール 生體酸化還元 菊判布裝全壹冊 正價金六圓八拾錢 送料六拾貳錢

出版元 東京市麴町區中六番町五四 振替東京百七番 電話九段千拾番 合名會社 裳華房

群山の貿易
端境期に直面して 百六十一萬圓減

【群山】八月中に於ける群山港貿易額は移出一、九二一、四六一圓で前年同期に比し移出二、二二〇、三二一圓を減少し移入は五〇四、……圓移入一、六九八、八六〇圓で七八圓增加し結局一、六一五、五三〇圓を減退したが、右は移出にあつて端境期に直面して鮮米の米價痛れ深刻のために移入は前月同樣不振であつたが移入にあつては鮮米の品痛れして米價高を反映して政府保管下米及滿洲粟の入荷並に鮮米の逆移入活況を呈し其他小麥粉、綿織物類、鐵材肥料等それぐ何れも增加した結果による

運動場問題蒸返し
大邱府會大混亂
前日の投票の無効を主張兩派正面衝突
遂に纏らずして三日目散會

【大邱】府營瓦斯事業ゝ議案の大邱府會續會は十日午後一時四十五分開會出席議員廿名先づ議長開會を宣すると共に

▲瓦斯事業費、繼續費設定の件を議題に上程したが前日の公設運動場投票決定に不滿を抱いてゐる反對派議員が前例明白でこれが彈劾について異議を提議し投票無効を摘發して同議案の採決直しに議の進し若し貫徹不能なれば議長不信任案を叩きつけ連一同退場かとまでの悲壯な決心で出席してゐるので開會前から議場蒸悪を呈し雨か嵐か一波瀾に逸れぬ不穩な空氣に滿たされてゐた折柄爆彈宣言的氏の投票無効、採決直しの緊急動議によつて爆彈に口火を點じた、同議員に動議提出に先だつて投票立會人として場所投票に對する開票に立會つた時出席議員廿名投票數廿票中不と書いたものを可か不か不明にして可否の文字以外の文字を記入したものとして無効に入れて採決したのは不正である、不は否に通ずるもの故當然、否に入れて採決すべきもの、若しこれを無効になれば賛成と書いてあつたものも無効である、と自分の取扱つた職員上の經過報告から論じ採決のやり直しを迫つたが議長に既に正式に可決確定した議案に對する動議にはとらぬ旨を答へたが既に堅い決心を固めて臨んでゐる反對議員の氣勢は納まらず遂に議場に全面的の衝動を興へた、かくて議案の本筋から離れて全く法理論の討論と化し辯護士金完燮議員は得意の論鋒で議長と一騎討をなし、最後に投票やり直しの動議が出で遂に議員は再び前動議を固執、朱秉燦議員は白紙が一票まじつてゐたがあれは反對を意味するものだと白紙投票を蒸し返し府理事者のとつた輕率な態度に何か!と叱〇して緊急動議に賛し議場は遂に拾收出來ない大混亂に陷つたので午後三時半議長休憩を宣し約一時間にわたる懇談を開いたが議員はそれぞれグループをなして意見交換に努めまらず午後四時二十分再開冒頭裵基議員議長を呼び

既に問題が解決した今日張山洞を支持した自分の主張は敗れたが公人としてアッサリ府會の決定に從ひたい、然し白紙投票の無効投票についてはこれを府民に指示して問題を解消したい

と議長に迫り、議場又も緊張し裵氏の熱議員これを支持投票の無効を力說したが、議長に

無効票は議長の職權において立會人の前で制定したもので投票の提示は出來ない、また遣り直しも違法なりと信ずるが故に應じかねる

と一蹴するや、大場、內山、田中の各議員起つて意見をのべたが結局まとまらず午後四時五十五分議長散會を宣し十一日午後一時から續行することになつた、なほ府會散會後內藤府尹の希望で一部議員と府尹室で懇談會を重ねたがこれもまとまらず十一日に持越しとなつた、この日大邱署高等係では萬一を警戒して吉岡高等主任が私服刑事六名を從へて場の內外を警戒傍聽者に傍聽席にあふれ廊下に立並んでゐた

釜山府會
十三日開く 一騒ぎ豫想

【釜山】消防組の不正事件その他で質問戰を豫想される釜山府會は既報の如く十三日午後一時から開會されるが上提議案左の通り

▲昭和十年度歳入出追加豫算
▲特別稅坪數割賦課決定
▲共同荷揚場管理條例廢止

釜山放送局落成
伏兵山上に事務所を移して ◇開店を待つのみ

【釜山】釜山大廳町一丁目に假事務所を設けて開設を急いでゐたが伏兵山上の放送局が愈よ落成したので八日から移轉を開始したが十日遞信局から梅田技手一行が來釜し機械のテストを行つた

(鹿)(に)(き)(く)(秋)―仁川月尾島風景

水害御救恤
御下賜金傳達

【永登浦】始興郡では九日午後一時から郡廳議室に於いて這般の水害罹災者に對する畏き邊りの御下賜金傳達式を擧行、小ケ倉郡守から北面道外里崔春成氏以下九名に傳達したが一同恐懼に感激した

一つの諮問に二つの見解
とんだ喰ひ違ひで 態度決定に思ひ案

京城市街地區域の決定に關する總督の諮問に對し二樣の見解があり關係邑面の態度決定に一支障を來すのでないかとその喰ひ違ひを重要視せられてゐる、即ち永登浦にあつては郡邑當局の見解は今回の諮問は土木關係限りのものであるから單に京城府の市街地計畫の豫定に對し賛否を表明すればよい譯で、根本的に亘り深く考慮する必要はあるまい、希望條件などがあれば更めて諮問を豫想される行政區域變更の際に附加すればよいといふにあり、從つて北面の如きはその意味の郡の邑監督の說明に基き無條件賛成の答申を決議したが永登浦邑にあつては邑會議員も一般邑民も該郡邑當局の見解を否定しこの諮問はその明示された如く市街地計畫を添付の理由書により決定せんとするもので、要するに京城市街地計畫と邑の編入は實體は一つのものであるから一方的の計畫としても切り離して考慮する譯には行かない、當然この際根本問題として考慮すべきもので、利害得失の點を先づ檢討して然る後に賛否の態度を決すべきが至當である、恐らく關係邑面の答申に基き總督府の委員會で確定し然る後に行政區域の變更を行はれることになると思はれるから行政區域の變更について改めて諮問があることは豫期することもできない若し諮問があれば邑面制の規則により財產處分等につき知事の諮問があるだけで實質的には行政區域の變更は形式に止まることになると思はれるから、少くとも此際根本的に熟慮し愼重に是非を究めない限り後の祭になつて、悔ひを貽すことになるとの見解を持し結局九日の邑會でも邑理事者が問題を見解相違から輕視したのでないかと責めるものすら飛び出した位で一般の見解の統一是正の必要を認められる

お眼々から教育
忠北でも映畫教育班を新設 來月初旬から實施

【清州】本道に地理的事情でも文化的施設に於ても惠まれること薄く、從つて初等教育の擴充施設に多大の困難を感ずる事實に徵し、道教育會では映畫による教育の效果促進を圖るべく皇太子殿下御降誕記念事業として道巡廻映畫教育班を創設しその所要經費を各郡教育會その他一般に寄附金を募つた處豫期以上の好績を收め、近々映寫機フイルムその他を購入し、十月初旬頃からいよく實施することになつた

想起せよ 滿洲事變
釜山の記念行事

【釜山】九月十八日の滿洲事變四周年を迎へる釜山では府當局にて記念行事の準備中であつたが當日は府內各學校にて記念講話を爲すほか午後七時半より公會堂にて派遣戰歿將兵並に護國の犧牲となつた國民慰靈祭を執行し終つて活動寫眞を上映する筈にて府では一般府民の參加を希望してゐる

馬山では市街戰

【馬山】來る十八日の滿州事變の記念日を迎へ馬山重砲大隊では馬山府と合同して十七日夜中央運動場を中心に夜間攻防戰鬪を行ひ市街戰を演じ、ついで消防演習を行ふ、當日は鄕軍、青訓生、青年團學生、馬山警察署消防組等參加する、十八日は女學校で軍事講演會を開催し中央運動場で慰靈祭を執行野宴を張るが夜に映畫會を開催する

人妻に暴行

【仁川】府外道未里二五七、張鶴佑氏果樹園番人、金開童(二〇)は去る二日午前零時頃、自宅に間借をしてゐる勞働金演甲の妻李和順(二三)=何れも假名=を無理矢理に姦淫した事實を李氏の良人が探知し十日午後仁川署に強姦罪で告訴したので同署では直に金開童を拘束して嚴重取調べ中

德大寺侍從
湖南視察豫定

【全州】德大寺侍從は十月三日忠南から來全し同夜全州一泊翌四日南原を經て全南に向ふ豫定

颱風禍農村に憂色ふかし
統營は稻棉共大減收豫想 海上では漁船顚覆

【統營】去る七日夜から九日朝にかけ南鮮地方を襲つた颱風で釜山、麗水、馬山海上交通は八日から全然杜絕したが稻作にも相當の被害があり、なほ二割減收を豫想される棉作も開絮盛りであり、二、三割の減收を豫想され農村に憂色に包まれてゐる、一方九日午後三時卅分ころ山陽面新田里、金霽萬の所有帆船が何面煙谷里李德連外七名を乘船煙谷里から新田里に歸る途中彌南里海岸一浬沖で激浪のため轉覆し乘船中の新田里女金德萬(二五)同里金德浦(一四)煙谷里李福連(一二)の三少年大激浪に呑まれ行先不明となつた

群商會頭
花岡氏受諾 十五日總會

【群山】商工會議所新議員に會頭選任問題に關し去る九日午後八時から懇談會を開き隔意なき意見を交換し愼重協議の結果兎角の議論はあつたが結局花岡網松氏の再起を懇請することに決し勸說委員に神林、小瀨、西川、渡邊の四氏を擧げて交渉せしめた結果十二日午後二時に至つて花岡氏も懇請を容れて受諾する旨勸說委員の代表神林氏に回答したので會議所では初議員總會十五日開くことに決定した

東海中部線
虎溪入室間 十五日起工式

【釜山】京城岡組請負の東海中部線第二工區虎溪—入室間鐵軌敷設工事の起工式は來る十五日正午から入室普通學校で盛大に擧行する

保護少年を內地から引張る
不良の汚名をふるひ落し 更生の喜びに浸る

【大邱】不良少年として世人から嫌はれる惡童の收容所大邱感化少年保護所は漸次成績をあげ今では內地方面から使用したいからとの申込みがあり最近熊本縣ゝ池郡合志村大字築井本巳之作氏方へ金願三(一九)が引取られ、不良に一(一九)が引取られ十日に香川縣丸龜市本町三の廿六宮本彌吉氏方に轉國祖(一九)が引取られ何れもこの惡童轉じて善良になり何れも行狀を改めて今度と仕事に精を出し暇心の說事をやつてゐる

古蹟愛護講演

【蔚山】十日の古蹟愛護日には城趾保存會主催で午後八時半から邑事務所樓上で池田曾校長の蔚山職史についての講演會を催し鄕土愛精神の啓發に努めた

神宮競技
馬山高女校の水上選手出發

【馬山】第十一回朝鮮神宮奉贊體育大會上水競技選手權獲得を目指して馬山高女では左の十二名を出場せしむることに決定十二日午後七時二十分發列車で征途に就いた

大西、岩田、毛利、名和、丸田、松谷、川上、石本、大塚、殘華、栗原

群山の銘酒
關東軍へ納入

【群山】府內藏山町香原釀造場の銘酒「吉萎」は昨年も內地一流酒に伍して關東軍から大量の注文を受け朝鮮酒の爲めに萬丈の氣を吐いたが今年も去る四日頃陸、樽詰め取交ぜ大量の注文に接したので同釀造場では十二日入港の便船に積荷して大連經由輸送した

演習管理部
現地準備協議

【群山】大串朝鮮軍參謀長以下演習統監部管理部員十四名は演習準備打合せのため十日午後五時すぎ全南方面から來群一泊翌十一日府廳で府尹、警察署長、沃溝郡守、其他演習事務關係者と會合打合せを遂げ翌十二日退群

生徒の溺死

【永登浦】邑內堂山里一〇四柳永煥長男永登浦普校一年生昌根(一〇)は十日午後一時半頃漢江支流松の月の川で遊泳中溺死した死體は同五時半頃引き揚げた

統營の賭場風

【統營】馬山府壽町酒商梁龍玉(三九)羅水邑東町酒商申奉三(二九)統營郡島面魚商崔漢吉(三七)の三名は十日午前二時吉野町東一旅館金又鳳順方で鬪牋を使ひ一回十錢の賭博を開帳中折柄巡査部特別警戒班に檢擧され場錢三十圓を沒收され嚴重取調べ中

永同鄕軍射擊

【永同】鄕軍では十五日午前八時から美昌里射擊場で總會と秋季射擊大會を開催する筈であるが湖南支部射擊大會派遣選手も決定し、地方官民有志、婦人團、學校兒童等射擊に參加する筈

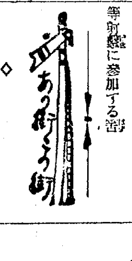

◇【淺山】今春來新築中であつた専賣局淺山派出所並に販賣所廳舍、宿舍、倉庫その他は去る八日上棟式を擧行

◇【永同】邑內李相夏氏は地方施設費として八十圓を繁榮會に寄附

◇【群山】設立準備中の朝鮮製紙會社は府內明治町一丁目に事務所を設け去る七日から創立事務を開始

◇【永同】郡では來る十月六日全郡青年團大會開催すべく準備中

◇【松汀里】青年團では八月夜松井芳之助氏方で例會開催、秋季大演習の軍隊歡迎方法並に例年の市內道路修繕につき協議

◇【群山】警察署衛生係では演習に備へるため九日午前九時から府內接客營業者の家族十五歲以下の小兒にヂフテリヤ豫防注射を施行

◇【木浦】全州農業學校生徒四十名は十三日木浦を見學して一泊十四日一番列車で羅州へ向ふ豫定

◇【天安】產金地の天安郡の畜產は農作景氣で屠獸場の屠牛數も二倍增

◇【載寧】海州に遠征の老童團は龍塘浦寺祠祭八日凱旋

素晴しい繭雪崩れ
質はよし高値の上景氣 いよく共販開始で出廻り旺盛
秋の農村明朗行進

【大田】忠南の秋繭出廻りに煙草耕作地唐津、瑞山郡に三日、禮山公州郡に四日、青陽郡に五日それぐ共同販賣を開始したが初秋蠶は稀有の旱害と惡天候に祟られ桑葉硬化のため蠶兒の發育思はしくなかつたが漸次回復し殊に繭價は三十一掛で一等繭三圓十錢、上簇良の分は十錢高といふ高値で蠶家はホクホクもので產繭の大部分共同販賣に出荷するものとみられてゐるが各郡の出廻り最盛は十五六日の豫定である更に繭質を懸念された公州郡維鳩販賣所の出廻り繭について道原蠶種製造所で繭質を調査した結果解舒、糸量ともに極めて良好で品種及び上簇良のあとが歷然としてゐる

天安の共販
二日に四百貫

【天安】郡下の秋繭は九日から共販を開始したが審査制のことゝて九、十兩日で四百貫出廻り千三百枚の掃立てに對し三千貫の收繭豫想で高値に惠まれて大部分共販出荷の見込で品質もよく特等繭で大部分を占める見込み

永同の共販

【永同】郡內の夏秋蠶に掃立枚數三、四七三枚にして繭の出廻り豫想一萬一千八百貫で農會斡旋の共同販賣に十三日から開始の筈

大田バス
三十分每に市內を運轉

【大田】市內バスは九日附で許可されたので十二日午前七時半大田驛前を起點としてスタートし市內を三十分間隔に運轉することになつた

水稻の刈乾
改善寄附處分

【大田】三、四兩日開催の忠南農業技術員打合會に於ける協議事項中水稻の刈乾改善獎勵により改良籾及檢査籾に對する地主の寄附金に關しては不日各郡で一般地主、舍音、邑面長、邑面職員、區長等の外農業倉庫及穀物商、檢査出張所、農業倉庫及穀物商も會同する地主會に附議し枕乾材料の寄附金並に獎勵籾交附標準額によることゝし地主及小作人等をして乾燥調製改善の必要を周知せしめこれが實行を促し全面的に成績擧揚に努むることになつた

工業用水を探して
水營江の水量調査
精密な試驗を行ふべく商議所 釜山府の協力を求む

【釜山】釜山の工業用水問題を解決する施設として期待される東萊西面の水營江の水量調査に關しては過般商工會議所にて立石會頭以下幹部が實地視察を行つたが更に正確なる調査を行ふ必要があるので釜山府と協力して精密なる試驗を行ふ意向を有し近々會議所側より府の助力を求めるため提案することゝなるらしい

漢銀驪州支店新築

【驪州】漢城銀行驪州支店は昭和七年三月水原支店出張所として開設以來業務進展し同八年九月地元民の要望で支店に昇格驪州經濟界に貢獻する處あつたが今回驪州目貫の場所に近代的木造スレート葺平家建五十五坪附屬建物二十八坪を總工費二萬圓を投じて新築、去る九日落成式を擧行、直ちに新舍

婦女誘拐男免訴
刑事補償法の損害金請求 釜山では最初の事

【釜山】釜山牧の島瀛仙町染谷玉(?)に婦女誘拐で東萊署へ檢擧され去る三月廿五日より釜山刑務所へ收容、豫審廻付となり吉川判事取調の結果證據不充分で免訴となつたので刑事補償法によつて釜山地方法院へ損害金を請求してゐたが十日刑事補償法第五條を適用して一日三十錢の割で九十八日間廿九圓四十錢の交付を受けたが釜山では初めての事である

青年大金を掏摸れる

【釜山】去る五日熊本縣天草郡富津浦村字上勝男(二二)に釜山方魚津海岸で現金五百九十圓と洋服オーバー等を入れたスーツケースを何者かに窃取され若くなつて届け出たのでその筋では犯人捜査中

世界人類を脅威せる
梅毒の根本治療
諸種の學說は統一せられ 遂に新療法確立す

梅毒が古來慘害を吾人類に及ぼして來たけれども、其病原が不明なので、治療の施し樣もなく、只蔓延するに任せて來たので、遂には惡魔の所業として拱手傍觀の外はなかつた。然るに進步した近代醫學は遂に梅毒病の正體を突き止め、曩に六〇六號サルヴアルサンの注射療法發見せられ、今や又沃素療法の理論確立して、治療界に新紀元を劃し、最後の一病菌を驅逐して清淨の體軀と爲すを得るに至つた。

果して惡魔の使徒か、暗に葬らる、梅毒嬰兒

梅毒の兒は惡魔の使徒であつて、此兒のために一家が呪はれ、家運は衰滅すると信ぜられ、生後日ならずして慘殺する風習の土地がある。元來梅毒は、スピロヘータといふ原虫が體內に潜入して起る病氣であるから、此病菌さへ絕滅すれば、忌むべき梅毒は一掃されるのである。又梅毒兒は親の罪の報れで母親の胎內で梅毒に感染するのであるから、親の梅毒を治癒せしむれば、梅毒兒が生れることはない。若し又梅毒の兒が生れたとしても、相當の手當を施せば、健康は恢復し得るのである。

梅毒は怖るゝに足らず 只誤つた治療を恐る、のみ

梅毒は、一旦これに犯されると、皮膚には醜く發疹し、頭髮は脫け落ち、鼻は缺け、遂には廢臥步行の自由を失ひ、又其害は本人に止らず、子孫にまでも及ぼすが、良い藥、適當の療法さへあれば、敢て怖るゝに足らぬのである。

近代に於ける梅毒の治療法の變遷並に注射療法の不備

梅毒の病原菌が發見せられて以來、治療法も急激に變遷し六〇六號(サルヴアルサン)の注射全盛時代を來した。此注射は感染の初期に於ては相當の效果があるけれども、第二期、第三期に於ては效果十分ならず、又、常に水銀劑蒼鉛劑等の注射を併用しなくてはならない。六〇六號一劑單獨注射のため再發患者頗りに現はれ、二十年間の經驗は『六〇六號注射は梅毒を完全に治癒するに至らず、殊に一劑の單獨使用は效果の見るべきもの少くし』との結論を見たのである。此所に於て新に沃素療法が擡頭したのである。

毒掃丸

最後の一菌をも殺滅する
沃素療法の威力

第二期、第三期と進んだ重症梅毒にかては病菌は諸所に巢窟を作つて群生し、其周圍に硬い殼皮を作つて居る。注射藥は、血管內に浮動して居る病菌に對して、殺傷效力を示すけれども、病巢の硬い部分に突き當つて擊退されてしまふ。然るに沃素は其硬い殼を軟化し、其內部に進入して、殺菌力を發揮し、且病的產物を吸收するので、極めて合理的且理想的の驅毒劑と賞揚せられる。

重症用毒掃丸は沃素療法の眞髓を摑むもの

元來吾々の血液の中には白血球といふ食菌作用を持つ抗毒素がある此白血球の力を保持し、增進すれば一通りの病菌は殺されてしまふのである。重症用毒掃丸は、前述の沃素療法の外に必要なる沃素を最大限に含有するの外、白血球抗毒素增殖に必要な各種貴重成分を配合してあるので、其殺菌力と排毒力とは、實に天下無比と稱せられ、今や梅毒治療上缺くべからざるものと言はれて居る。

重症用毒掃丸 適應症

初期梅毒 梅毒性皮膚病
慢性梅毒 同 內臟疾患
潜伏梅毒 同 神經痛
先天梅毒 同 リウマチス
ひゑ毒 よこね、かんそう
小兒たい毒 惡性にきび
動脈硬化
甲狀腺腫

藥價 重症用毒掃丸 二圓、三圓、五圓、十圓、二十圓、三十圓 普通用毒掃丸 五十錢、一圓、二圓、三圓 小兒用毒掃丸 三十錢、五十錢、一圓 (全國有名藥店にあり)

發賣元 東京市神田區花房町 株式會社 山崎帝國堂
代理店 大連市浪速町、奉天市加茂町 哈爾濱市八站南馬路 日本賣藥會社
代理店 釜山府辨天町 大黑屋商店 京城府本町四丁目 木村與三郎 同 南大門通 藤田謙三郎 同 新井藥房

北から南

平壤のトラック 運賃を一率に定め 業界統一に乘出す

【平壤】既報＝貨物自動車の無茶苦茶な競爭を統制すると共に業者の親睦を圖るため貨物自動車營業者十九名が相謀り鎭に組合の創立總會を開いた結果業務刷新上の最も重要性を帶びてゐる賃金統制を行ふことになりその趣旨と賃金制度につき九日百餘名の平壤荷主會員をはじめ一般の主なる荷主約三百名に通知書を發しこれが諒解を求めるとともに來る十三日片倉ビルにおいて組合の臨時總會を開くことになつたが、その賃金は左の通り

▲市内一囘一圓八十錢▲同一時間三圓八十錢▲市外一里に付一圓四十錢

茂山電氣 增築竣工

【茂山】今春來增築工事中であつた茂山電氣會社々屋はこの程竣工したので九日本府の安倍技手、道の中村技手、同社淸津駐在村上技師等が來茂竣工檢査を行つた

金肥の使用量激增

【咸興】咸南道内で今年度に使用した金肥は百萬圓に達する見込で前年の五十七萬圓に比し四十三萬圓の激增を示し道農會取扱ひの共販購入斡旋高の如きも昨年の四十三萬四千圓に對し本年は七十五萬七千圓で三十二萬圓の增である、また共同配合も今年は一萬四千叺に上り昨年の九千叺に比し五千叺の增加を示したがこれは一般農作物や繭の高値による農村景氣の現れである

消費都市の惱み 商工業の發展を促す鍵は 資金の回收圓滑と奧地への認識是正

春川發展の座談會【下】

▲後藤　次ぎは懸案の蓬戸茂梨神社建設についてご意見を伺ひたい、元來蓬戸茂梨は素盞嗚の御遺蹟地として古い歷史と尊い誇りを持つてゐますのでこの御靈地を淨化し神社を建立することは頗る意義深いことで我等の義務とも考へられます、ついてはかねてお骨折を願つてゐます山中さんに御願ひします

▲山中　蓬戸茂梨が素盞嗚尊の御遺蹟であることは今更申上るまでもないことで私共は早くから神社建設を企て第一回測量もして貰ひ今春不肖畏くも宮中觀櫻の御宴に招かれ上京の砌も要路の方々を歷訪お願したところ何れも誠に結構なことだから速かに實現するやうにとの御贊同を得ました、歸りまして早速本府の大官の方々に お目にかゝり親しくお話しようと思つたが多忙のためつい遲延しなほ當道の幹部も御異動があつて以來親しくお目にかゝり協議する暇がないのですが承りますにその後學者の種々な說でどうやら行ぎ惱みの感がないでもありませんが我々地元住民としては飽までもその實現を期すべく、本年六月の十日曾て會員の御贊同を得て淨財を拋出し既に百五、六十圓に達してゐます、かゝる重大問題は一朝一夕で解決すべきものではありません、在住民各位に一層御協讚を願つてやみません、一昨日別に頼んだ譯でもなかつたのですが東京にをられる淸水正住といふ未知の人から貴重な參考文獻を私に送つてきました、この人は帝大を卒業後五ヶ年間に亘り神道を研究してゐる方でこの資料も研究室で蒐めたらしいですが靈地の淨化運動をして貰ひたい、中央でも極力奔走努力するといふ熱意の書面と共に送つてくれ、全部で八冊ですが要は靈地の淨化運動を強調運動してあります、本運動の結果が如何になり行くかは別として由緒深き彼の靈地の淨化運動を益々盛んならしむことはお互在住民のなさねばならぬことゝ考へる、況んや本道では大官貴賓等當地を視察される方々に對し『こゝは尊のご遺蹟ですと常に紹介してゐることから』考へても是非淨化施設をしたいものです

▲後藤　この問題について何か外に御意見を拜聽したい（答へなし）では山中さんの只今の御說明で本問題を止め次ぎは商工業の發展上特に研究すべき問題について承りたい、先づ商業會副會長の福田さんにお願します

▲福田　商工業の繁榮といふ問題はかなり大きな問題で淺學の私などは皆樣の前でお話する何物も持合せません、生憎桐會長とも不在のため私が引き出されましたが實にこの問題に對しては商業會の方でも色々頭を惱ましてこれがため先達も要路の方々にお集りを願つてお話を承りました、研究會でも開いて多少でも改善すべき點は改善してご期待に副ひたいと考へてゐますが何分三十年の弊風は一朝に改善することも出來難くまだ未解決になつてゐます、春川を繁榮せしめ住みよい春川とすることが先決だといふ見地から大體方針を定めたのですが遺憾ながら實行とまでゆきません、その大體を申上ますと資金の回收圓滑、現金販賣即ち資金の回收を早めて從來の缺損を利益に轉化し更にその利益を奉仕に轉化しようといふのであります、これがためには第一に仕入の合理化、詳しく申せば共同仕入によつて仕入値段を下げ、は現金仕入によつて賣値を低下し又仕入先の研究を必要としますが一方販賣についても研究の要あり營業費の節約等是非考慮を拂つて善處したいと考へてゐます

▲後藤　支店長さんは深い關係があるのですが、資金運用等について名案はありませんか

▲千葉　ご當地にご厄介になつて早や八ヶ月になりますが、この間誠に注意が行屆かなかつたことを思ひ一層勉強して地方の進展に微力を注ぎたいと考へてゐます、資金の合理化、販賣の改善といふ福田さんの御意見は最も商賣上大切なことゝ考へますが春川の現狀は目前のみをみて一向奧地方面に對する認識が乏しいやうに思ひます、よく春川の物價が高いといふ聲を聞くが物價そのものよりも高いといふ聲の方が高いのではないかとも疑はれるのです、高い安いは品物にもよることですから兎に角お得意に滿足してもらふやうにすることが肝要だと思ひます

▲後藤　電話を申込んでも仲々架設されないのはどういふ譯でせうか局長さん

▲小池　通信文化といふ方面から見た當地の實情は遺憾乍らこれを滿州、海州に比較して見てなほ遜色があり電報について見てもお役所關係の分が九割を占めてゐる、これは消費都市であるといふ證左で、架設すれば儲かるではないかといはれますがさう簡單にはゆきません、來年度は少くとも現在の倍位は何とかなるのではないかと思ひます

▲申九鉉（座長を呼んで起つ）孔子川から邑内にかけての市街の舗裝工事は施行計畫があるやに聞いてゐたところ土木課長さんのお話では他との關係もありやれないやうに承つたが不可解に考へます、鐵道にせよ神社建設にせよ我々在住民は萬難を排して實現に邁進せねばならぬと考へます

▲荒木　一言私も意見を申述べたいそれは邑事務所の改築問題についてゞすが去る三月四日の邑會で滿場一致可決したこの案に對し道當局は消極的御方針だと聞いてゐますまさかとは思はれますが本改築案は前邑長と前道幹部との間に折衝されたものと考へますがその後に於て折角邑會で決議したものを覆されるやうなことを聞くことは甚だ寒心の至りで近年邑の人口は年々千人以上の增加を示しつゝありこの趨勢からすれば十年もすれば府政は確かに布かれると思はれます、さればこの際どうか既定方針通り遂行して頂きたいのであります

▲後藤　此席に肝心の藤本邑長が旅行中のため欠席してをられるとは甚だ遺憾に堪へません邑長さん何かご意見はありませんか（郡守）

▲滿澤　ありません、本問題は意見を聽いて置くだけでよいでせう

午後九時十五分散會

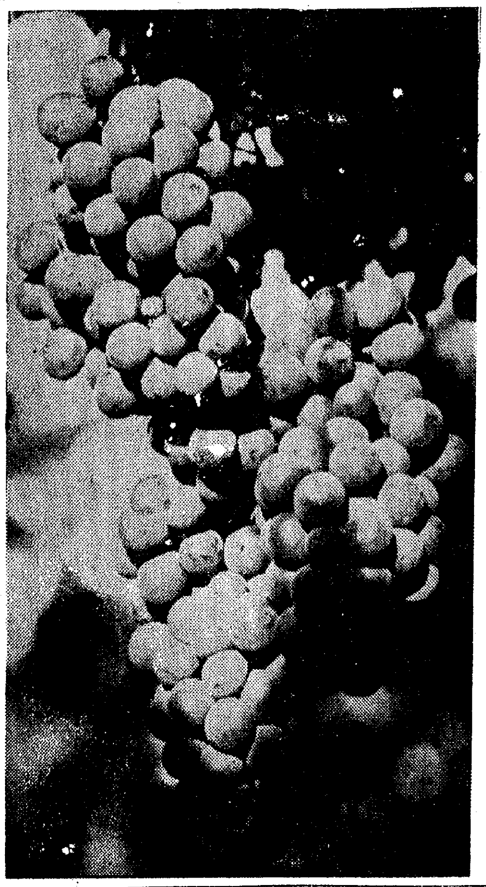

ぶどうのふさ……鎭南浦所見……

異色の實況放送 浿江から仲秋名月の今宵 本場妓生の哀調も入れて 新趣向で全國中繼

【平壤】DKでは十二日の仲秋名月の日に午後八時から廿分間大同江上から異色ある實況放送を全國に中繼することになつたが、この趣向は一千餘年前の建立にかゝる由緒の古代建築物牡丹臺浮碧樓下に丹靑色あざやかな畫舫を浮べ紺に波打つ碧流の音も雅かに綾羅島の薄暗に包まれた秀麗な姿を眼下とし江邊にさまやう白衣の人々を點綴した一幅の名畫にも似た樣を耳の感覺に訴へて送らうとするもので、本場妓生の月に歌ふ哀調もマイクに吸收されるであらう、なほ擔當アナウンサーは莊重の調子ではDK第一人者の安藤君で、樂京拓かれて四千年、古き山河を照らす詩趣を幾多の傳說から二、三を引出してともに紹介する劃期的放送には地元からも頗る期待をもつて迎へられてゐる

大部隊の匪賊集結 移住朝鮮人江岸に避難

【咸興】最近新乭坡對岸十三道溝老爺府から下流に移動した匪首陳團長の一隊七十餘名に同溝四頭房子から移動した匪首天興の七十餘名及び同溝桃泉里から移動した萬順の三十餘名と合體して約二百名の勢力を結成し目下九道溝大營子に潛據して何事か畫策中の模樣であり十五道溝奧地に潛據する騎合賊隊の內古山好の率ゆる二十餘名は八日夜十五道溝細谷德里に現れ同地の移住朝鮮人に對し食糧阿片の提供を迫りつゝあるので同地方の移住民は何れも警備力の充實した江岸に避難してゐる（十日新乭坡）

府政伸展に冀望の新コンビ實現？ 自他ともに認める高級助役 平壤府に理事官設置具體化

【平壤】府では以前理事官一名の定員があつたが行政整理の結果、廢止せられて今日に至つてゐるが本春の府會で李基燦氏外十八名から理事官一名增員要望の意見書提出を見て道地方課經由、本府に申請された儘になつてゐる、平壤府の如く豫算五百萬圓、人口十六萬を算し躍進途上にある大平壤に現在のまゝでは不充分であると道當局でも認めて居るし又、府營事業として電氣事業を有してゐる關係で理事官を配置し高級助役制度を設置するコンビネーションは最も時宜に適したものとされ京城府の三部制々度實施と共に平壤府理事官設置は當然實現されるものと頗る期待されてゐる

好景氣を呪ふスラム街住民 物價値上りに釣合はぬ賃銀で 動搖する生活戰線

【平壤】西鮮一帶における昨今の好景氣は諸物價の騰貴を來たしこれがため勞働者や下層階級の生活戰線に少からざる脅威をあたへ、府內箕林里一帶のスラム街には早くもこれに對する怨嗟を聞いてゐるが工場勞働者中には物價の騰貴に釣り合はざる勞銀のため勞銀引上げ嘆願を工場主に對して陳情せんとする者さへあり社會問題として識者間には相當注意が拂はれてゐる

匪賊の暴虐 滿人を殺す

【咸興】十日新乭坡情報＝十四道溝二道川里に潛在する匪首文明軍の一小頭目登雲好に屬する十餘名の一

支石金組の強盜捕る

【伊川】既報去る八日支石金融組合に押入つた強盜事件は伊川署の活動により翌日忠南生れ黃海道遂安居住宋鎭謨（三〇）を逮捕取調べの結果犯行を自白したが彼は前科二犯を有し詐欺罪で元山刑務所に二年間服役、出所後十一日目にこの犯行を冒したものである

春川邑會

【春川】邑會では九日午前十時から臨時邑會を開催全議員出席の上左の案件を附議し何れも原案通り可決正午閉會、午後に懇談會を開いた

▲邑臨時特別稅賦課徵收規則を設定▲十年度一般會計歲入出追加更正豫算▲九年度一般會計歲入出決算▲九年度邑有貸付資金特別會計歲入出決算▲集會所建設費補助▲夫役賦課

なほ夫役賦課について南條議員より消防組員に對してはこれを全免もしくは半減されたいと提議、議場異議なく實行方法に關しては當事者に一任した

咸興中學校はきつと實現 確信を得た有志等 期成會組織の準備

【咸興】過般咸南中部公職者聯合會道咸興商工會議所を代表して本府に陳情した幾多の案件中に關する陳情委員の報告によれば咸興公立中學校新設に充分の可能性あるを信ぜられるのでこれが實現を期するため期成會を組織して萬般の準備工作を整ふべく道會議員井上通木村重樹の兩氏並に咸興商工會議所會頭信田奏一郎氏が發企人となり十二日午後八時から咸興無盡樓上に府民有志の參集を求め期成會組織に關する具體的協議を遂げることになつた

北青の牛市

【北青】郡農會では恒例の畜牛大市を去る五日北青牛市場に開催洪原、利原、北青、豐山等各郡から集まつた牛は七百頭、賣買頭數三百十五頭に上つた（寫眞は當日の盛況）

佛作つて魂入れぬ 當局の認可遲延 折角新設の載寧公設市場に 面民の熱意は動く

【載寧】邑發展の根幹をなす市區改正計畫に基づき客年巨費を投じて公設市場を新設したが認可を申請して一年にもなる今日なんら當局より指令に接しないので邑民は折角の設備に朱肌を蔵くべく寄々協議を重ねた結果、數名の委員を擧げ九日當局に陳情を行ふことゝなつたが、元來同市場は昭和二年二等道路上にある市場は交通の障害となるから適地を求め移轉すべしと當局の指令に基づき同六年公會堂々舍移轉と共に市場の移轉を計畫、昨年數千圓の面費で新設を見たもので一面道路兩側で行はれてゐる市場商人が個人取得の惡稅金移轉を計畫昨年數千圓の面費で新設を見たもので年々數千圓にも達する市場商人の道路兩側使用者徵收金の惡弊も一掃され一方邑の歲入も增し其他公衆衞生上からも忽せに出來ない認可問題の措置に對し佛つくつて魂入れぬものであるとなしその成行は一般住民から注目されてゐる

若人の意氣高し 平北の陸技大會に 五つの新記錄生る

【新義州】平北體育協會主催陸上競技選手權大會兼朝鮮神宮競技會平北豫選は、八日午前十時半から新義州高普校で開催、秋晴れのスポーツ日和に各競技とも好記錄を作り、五種目に大會新記錄を出し午後四時半閉會した、大會新記錄左の如し

大工三人ロハ飲み

【羅南】軍都羅南は目下諸工事に素晴らしい景氣を見せ、土工、職人の爭奪戰も隨所に展開され、それにつけこれらの仕事場に働く者の鼻息も凄く、夜のスリチビ街の喧騷も明方まで續くが、この喧騷の裏面に警察官が人知れぬ苦心を拂つてゐる

去る八日午前三時頃巡邏中の羅南署員が初瀨町飲食店鏡浦三こと朴玉蓮方店内で大勢に喚り喚く騷ぎに、入つて取調べると某工事請負多田組で働いてゐると稱する大工さん三人の無錢飲食と判明、三人はその場から本署に連行留置場へ入れられた、三人は山口縣大島郡東平村二九松本野（四一）京都市上京區百々町五八赤井二三郎（四九）長崎縣西彼杵郡野津村大字六村三九〇山下文一（三四）で一ヶ月ほど前に羅南へ來り野村組に傭はれたが賃銀のせり上げで多田組に鞍替へし、七日夜羅南驛前支那料理屋で飲んだ揚句、翌午前一時頃前記スリチビ街に進出して僅か一圓なにがしを持つて鱈腹飲んで弱い者をいぢめてゐたもので、羅南署では工事で入り込んでゐる者の中にはかうした種類の人間も少くないと見て嚴重取締りに乘り出すことになたつ

羅南寫眞展盛會

【羅南】羅南における全鮮寫眞聯盟入選作品展覽會は既報の通り七、八の兩日道立物產陳列所樓上に開展、下飯坂警察部長初め淸津羅南の同好者の入場多く盛會であつた、なほ同展覽會は十四、十五の兩日茂山で同地本社支局主催の下に開催される

咸南辭令（七日附）

道技手（元山測候所長）　塚本　稔

命本府出向

任府技手命仁川觀測所勤務

人の動き

▲下飯坂咸北警察部長　九日羅津へ

▲辻咸北地方課長　上城中八日歸任

▲松岡咸北警務課長　同上

▲白井四方氏（王子製紙新義州工場技師）九日茂山經朱乙へ

▲平尾經信氏（九州帝大茂山郡上蒼坪演習林駐在技手）九日茂山發歸任

▲菊池德次氏（仁川府書記）丹毒で十日午前死去、十一日內里の自宅で葬儀執行

●お子樣の胃腸を強くして丈夫に育てゝ下さい●

寢冷え ◀ 下痢 ◀ 疫痢

お母さん！

お子樣の胃腸を強くして下さい

▼今は胃腸が弱つてゐます
そこへ寢冷えです。お子樣の胃腸は冷え込みの爲にカタルを起して……猛烈な下痢です、嘔吐です、發熱です

▼今は食物が腐敗し易い！
弱められてゐるお子樣の胃腸が腐敗した食物によつてどんな結果を招くことになるか、………恐ろしい疫痢が腸チブスが、可愛いゝお子樣の生命を奪つてゆくのです

お母さん！
御子樣の胃腸を強くして下さい
胃腸さえ強ければ、病氣にかゝることも少なく、病氣にかゝつても大事に至るやうなことはありません。

▼錠劑『サロミン』は、西崎藥學博士がこの點に留意して創製されたもので、胃腸の運動を活潑にし消化を扶けるビタミン、諸酵素そのまゝ榮養となり身体全体を強くするアミノ酸やその他貴重な成分十數種を含んでゐます。

適應症
胃腸の弱いお子樣　顏色の惡いお子樣
元氣のないお子樣　疳の強いお子樣
腺病体質のお子樣　發育不全のお子樣
等には是非今直ぐお服ませ下さい

貴重藥サロミンは醫家の處方箋に書かれて病者に投藥されて居りますが近くの有名藥店にも販賣されて居ります

西崎藥學博士 指導創製

錠劑 サロミン

お母樣必讀書
醫學博士和田儀生先生校閱「優良兒に育てる爲に」御申越次第送呈（本新聞名記入）

藥價廉
小瓶 百錠 五五錢
中瓶 三百錠 一圓五〇錢
大瓶 九百錠 四圓

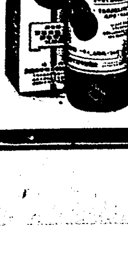

代理店
高寶商事株式會社藥品部
小林大藥房新藥部

新整腸劑

西勝造鑑製 (製法特許)

クリマグ

宿便排除に
常習便祕に
慢性胃腸に

TRADE MARK
六 ROKUDAI 大
CRIMAG

藥價 三六〇cc入 壹圓二十錢
一三〇cc入 五十錢

長生法御申越次第贈呈

クリマグの性狀及特長

本劑は 英國に於ける、クリーム、マグネシアの特許製法を得て、製造せる新無機劑にして、其主なる藥理的應用は、緩下作用、消炎作用、製酸作用、整腸作用、鎭靜作用なり。

本劑は 英國にてクリーム、マグネシア、米國にてミルク、マグネシアと同一主成分を有し、夙に歐米醫學界に於て、其藥物的効果を賞揚せらる。

本劑は コロイド狀の乳液にして殆んど無味無臭なるを以て如何なる體質にも應用し得。

本劑は 從來の瀉下劑と異り、連續應用に於て毫も副作用を認めず、而も瀉下作用は輕和にして能く奏効し殆ど腹痛を誘致せず良く便祕を解決す。

本劑は 制酸力に於ては重曹の約三倍にして、特許製法に依るを以て炭酸を含まず、過食、暴飮による不快症に効果的に應用せらる。

本劑の 治療經過は、口腔に於ては炎症その他酸性症狀に、胃內に於ては酸の矯正劑及整腸劑として、腸內に於ては整腸、排便劑として作用し能く奏効す、また子宮內膜炎等に應用せらる。

適應症

便祕腸麻痺
常習祕結症
脂肪過多症
胃酸過多症
慢性下痢症
酸性胃弱(嘈囃)
姙娠性嘔吐
口腔炎
皮膚諸疾患
子宮內膜炎

製造發賣元 東京市杉並區高圓寺二丁目
六大製藥研究所
西勝造
電話中野二〇二二番
振替東京四九三六一番

出張所 大阪市東淀川區十三 六大製藥關西出張所
京城代理店 株式會社新井藥房
同 株式會社木村藥房
釜山代理店 大黒南海堂
關西代理店 高橋盛大堂
同 丹平商會分店
關東代理店 大木合名會社
同 玉置合名會社
中京代理店 小林大藥房

全國各藥店ニ販[illegible]ス

本社主催 第十二回

全鮮野球爭霸戰

（最終日）

緋の大旆靡いて 殖銀三たび制霸

總督臨場、榮光に滿つ決勝戰

ナインの頰に感激の涙！

若人の意氣と熱とは妖雲怪風を退けて、奇蹟的快晴に惠まれた爭霸大會五日間、空前の熱戰繪卷を地上に展げて、十一日午後六時十分御顏全く閉ぢた、この戰に勝り出た南北十一豪、喰みつ喰まれつ戰半ばに或ひ傷つき、或ひ倒れて最後の半島球壇最高階に立てるもの、これぞ前年優勝の資格で登場した朝鮮隨一の强者殖産銀行であつた、茲に三年連續制霸の大業を完成し、不滅の金字塔を半島球史に力強く築きあげたのである、勝てる殖銀に燦然たる榮光かゞやけば、最後の一戰に深き恨みをのんだ京城府廳には、敗れてなほ香り高き感激あり、その他武運拙く敗者の苦杯をあふつた地方チームにも、退いて後、果敢な力鬪ぶりに賞讚拍手の嵐は止まない、かくて半島全般鬪を沸き立たせた第十二回全鮮野球爭霸戰に覇者殖銀の双頰涙にぬるゝナインの映像を脚光に寫しつゝ華やかな閉戰の幕を下ろした

殊勳小笠原の一擊

府廳善戰して潰ゆ

三年連續を完成しようとする殖銀と、鬪志に委せて一氣に之を擊滅せんとする京城府廳の大決勝戰、戰前既に一波瀾が豫想されて續出したファンの大群、殺到した人垣はフキールドに馳驅する戰士の意氣を更に昂めて早くも釀し出す殺伐な雰圍氣——非常な緊張裡に十一日午後四時三十分試合を開始した、府廳先攻、球審竹內氏、壘審永田、石井兩氏——

府廳軍のはり切つた鬪爭力に必ずや殖銀を苦境に追めるであらうとの豫想、果して劈頭から阿部の二壘打に鋭い片鱗を見せ 三回二死後再び阿部の好打に一點を先取して興味を呼んだ、一方殖銀も最初から日頃の打擊を發揮し、一回裏まづ滿壘のチャンスを迎へたが開投手のカーブにかゝつて保田三飛を墓して退き空しく、又五回にも一死、走者三、二壘にありながら淺原の二飛に府廳の固い守備陣によつて哀れ併殺の憂目を喫した、かくて好調の府廳はこのまゝ押し切るかに見えたが、果然六回殖銀小笠原の一擊 府廳開投手の投じた外角のカーブは彼小笠原の好餌となり右翼線すれ〳〵の三壘打となり一擧二點

府廳	001	000	000	1
殖銀	000	002	00A	2

を奪はれ、茲に殖銀の霸業依然として搖ぎなく三度霸權を握つた、しかし府廳に敗れたりと雖もこの要以來守備も打擊も一段の冴えを見せ、滿場ファンから絶讚を受けた、試合經過次の通り

◇一回（府）田上一、二間を拔いたと思はれたが野手の好捕に阻まれ、齋藤遊飛、阿部第一球を一擊すれば左翼越しの堂々たる二壘打となり二死ながら强打者開を迎へて場內騒然、開ストレートの四球で出でたが續く崔中堅に大きく打ち上げて退く▲（殖）山崎二——三後中前安打に出たが山谷の三前に二封二盜し李の三遊間を拔く安打に三進、李二盜の時同時に山谷も本盜を企てゝ二壘よりのホーム返球に惜しくも刺さる、淺原遊偵失で李二進、淺原二盜、松本四球で滿壘となり殖銀も劈頭から好機を迎へたが保田三飛で空し併し最初から優勝戰らしい双方力の入つた大試合となる（兩軍零）

◇二回（府）孫三振、有村遊飛、大森三振▲（殖）松本三飛、佐藤左飛、佐田三振（兩軍三者凡退）

◇三回（府）龜井三邪飛、田上中前安打し二盜、齋藤投前に討ちとられたが阿部またも二壘左を拔いて田上生還、開は三振したが、府廳一點を先取して意氣大いに昂る▲（殖）山崎二飛、山谷左翼線に痛打し一壘に三壘を覗はんとして野手返球に刺されたと思はれたが三壘手ハンブルして危く生きたが李投飛、淺原中大飛（府一——殖零）

寫眞說明 時實大會長より大優勝旗を殖銀主將松本君に授與(上)と大旆〻押し立てた殖銀チーム(下)

大旆殖銀へ

殊勳、受賞した人々

かくて戰鬪全く終つて優勝の殖銀チームは中央に整列、時實大會長から緋の大旆及び副旗、カップ、メダルなど授與され萬雷の拍手を浴びて退去、續いて本大會を飾つた本壘打賞、打擊賞、美技賞など個人受賞者に賞品を授與した、殊勳の人々左の通り

◇**殖銀チームへ** 大會優勝旗、同副旗、宇垣總督カップ、齋藤前總督カップ、山梨前總督カップ、拓務大臣カップ、故下岡政務總監カップ、兒玉前政務總監カップ、イシヰカジマヤカップ、札幌ビール盃（同副賞）本社メダル

◇**ホームランカップ** 池田選手（釜山實業）李榮敏選手（殖銀）

◇**本壘打賞**（キリンビール楯、同副賞） 池田三壘手（釜山實業） 大會二本の本壘打中第二回戰對全州試合に放つた池田（釜實）選手の中堅柵越本壘打は味方が不利に陷つてゐた際この一擊によつてよく形勢を挽回士氣を鼓舞して勝利に導いたものである

◇**美技賞** 開投手（京城府廳） 三回連投、よく敵の打擊を防いで決勝にまで進み、殖銀の優れた攻擊力を挫いてその牙城に迫つた驚倒的健鬪ぶりに對し贈る

◇**打擊賞**（打數七本以上） 山谷選手（殖銀）打數十一——安打五本（中二壘打二本）

總督とその一族 晴れの決勝戰に宇垣總督とその一族を迎へて一層光輝を放つ、矢野秘書官が說明役で總督に熱心に試合を說明、一對一息づまる接戰の爭鬪振に當つてゐた（寫眞は總督と令孃、令孫、矢野秘書官、時實大會長）

◇四回（府）崔左飛、孫三遊間に內野安打し有村三振の時盜壘、更に三盜し大森二——〇から四球で出て又もチャンスと思はれたが前日好打をみせた龜井三飛▲（殖）松本三飛、保田中飛、田原四球に出たが佐藤三邪飛（兩軍零）

◇五回——攻勢の府廳に備へ殖銀陣容を立直して吉本投手、小笠原捕手、李左翼へ、田原退く——（府）田上右飛、齋藤四球で出で一盜成らず、阿部一邪飛▲（殖）佐田三遊間內野安打、山崎のバントは投手野選となり、續く山谷の犧打で走者三壘二壘、李四球で**一死滿壘となつたが殘原の二壘强襲ゴロを野手好捕し李を併殺のファインプレーに萬雷の拍手**（兩軍零）

◇六回（府）開遊飛、崔三振、孫右飛▲（殖）松本の左邪飛を野手よく捕へ、保田四球、吉本右前へ好打、續く小笠原第一球を右翼線に三壘打し、保田吉本生還 佐田投前、山崎中堅へ打ち上げたが**二點を還し形勢逆轉す**（府零——殖二）

◇七回（府）P・H佐田三前、大森遊偵失で出たが龜井の二前に封じられ、龜井も二盜成らず▲（殖）山谷三前、李遊飛、淺原遊ゴロを强襲して出たが松本三飛（兩軍零）

◇八回（府）田上第一球を左翼線へ二壘し、齋藤一邪飛、阿部の一前で田上三進、開敬遠の四球で出たが二盜を企てゝ挾まれ挽回の好機を逸す▲（殖）保田三振、吉本投飛、小笠原遊飛（兩軍零）

◇九回（府）崔死球、孫バントしたが體に觸れて退き、佐田捕邪飛、P・H宮內三飛で府廳の善戰も空しく二A——一殖銀三たび霸者となる（閉戰六時十分）

府廳		打	點	安	犧	盜	振	球	失	殘
中	田上	4	1	2	0	1	0	0	0	1
左	齋藤	3	0	0	0	0	0	1	0	0
右	阿部	4	0	2	0	0	0	0	0	2
投	開	2	0	0	0	0	1	2	0	1
捕	崔	3	0	0	0	0	0	1	0	1
遊	孫	4	0	1	0	2	1	0	1	1
一	有村	2	0	0	0	0	1	0	0	0
一	佐田	2	0	0	0	0	0	0	0	0
二	大森	2	0	0	0	0	1	1	0	1
PH	宮內	1	0	0	0	0	0	0	0	0
三	龜井	3	0	0	0	0	0	0	1	0
	計	30	1	5	0	3	4	5	2	7

殖銀		打	點	安	犧	盜	振	球	失	殘
中	山崎	3	0	1	1	0	0	0	0	1
二	山谷	3	0	1	1	1	0	0	0	1
投左	李	3	0	1	0	0	0	1	0	1
一	淺原	4	0	1	0	1	0	0	0	2
右	松本	3	0	0	0	0	0	1	0	1
遊	保田	3	1	0	0	0	1	1	1	0
左	田原	1	0	0	0	0	0	1	0	1
投	吉本	2	1	1	0	0	0	0	0	0
捕	佐藤	2	0	0	0	0	0	0	0	0
捕	小笠原	2	0	1	0	0	0	0	0	1
三	佐田	3	0	1	0	1	0	0	0	1
	計	29	2	7	2	2	2	4	1	9

備考 試合時間一時間四十分▲二壘打阿部、田上▲三壘打小笠原▲併殺府廳一

殖銀代表挨拶 優勝した殖産銀行野球チーム代表者近藤部長、鈴木監督に十一日午後六時半挨拶に來社した

カミソリ、錆針

あつぱれお醫者さん氣どり

十一日鍾路署で無免許醫師を檢擧した——府赤町二丁目七五朝鮮賣藥會社々員姜龍爾（?）に龍山署でもらつた賣藥受賣許可證を利用して無智な部落民から途方もない治療代をとり、兩班家庭にも入り込んで墮胎を擔任する他、金錢土地ブローカーをやり、婦女誘拐をしてゐるといふ噂があるので龍山署で內查中十一日朝孔德里の自宅で取押へた、トランクの中から古剃刀、錆針等の七ツ道具と墮胎藥に生阿片が出て來た、罪狀取調中

滿洲國承認記念日に 日滿間交驩放送

【新京十一日聯合】來る十五日滿洲國承認三周年記念日、日滿兩放送局がアンテナを通じて日滿大交驩を行ふこととなり、同日午後六時半まづ滿洲國から君が代の國歌放送後、張總理は『承認三周年記念に際して』と題して感謝の辭を述べ、續いて六時四十五分日本から滿洲國々歌の放送を行ひ、次で岡田首相に一場の講演を行ふはずである、一方大連、奉天、新京、ハルビン等の各放送局からに全滿演藝放送を行ふことになつてゐる

故寺內總督 銅像除幕式

故寺內總督銅像及臺石は近く東京を積出し來る二十五日頃總督府大ホールに組立安置の豫定なるが右銅像には特に本計畫に關する記錄文に發起人及寄附者名簿を添附し銅像の內部に密藏して永久に保存する筈にて頗る愼重を極めしものゝよし、除幕式は廿五周年記念日の前日即ち九月三十日午後二時本府大ホール內東側銅像前にて擧行

再犯を防げ！

全鮮で一齊に大々的に行ふ 十三日に保護デー

朝鮮司法保護事業研究會では來る十三日を『保護デー』と定め全鮮一齊に宣傳運動を起すことになつたが今年がその第一回目に當るのである、京城に主として宣傳ビラ、パンフレット・ポスター等をもつて街頭宣傳を行ひその他の地方でも講演、映畫等種々な催しで犯罪防止に努めることになつた

子無ければ去る

て、女房から訴へ出る

京畿道江華郡吉祥面船頭里沈良順女は、同金浦郡內面雲陽里天任大淳氏を相手取り十一日京城地方法院に二千五百圓の慰藉料請求訴訟を提起した、大正十二年即ち原告十五歲被告は十六歲の時結婚をして同棲して來たが昨年に至り被告は原告が子女出產不能を理由に離婚を迫りこれを拒絕したことから虐待をつゞけるので夫婦として一生を連れ添ふとが出來ぬと共に右の金額で將來を補償せよと要求したものである

乃木神社大祭

鎭座一周年、南山乃木神社例大祭は十二日から行はれる 十二日午前十時乃木軍國獲砲除幕式、午後一時から少年乃木會木劍體操、同二時神前薙刀術形、同三時から神前劍道試合、同六時から宵宮祭、十三日は午前十時大祭式、同十時四十分朝鮮乃木會總會、午後二時和歌獻詠、同三時漢詩獻詠披講式、同四時から乃木將軍琵琶彈奏式（旭富會江副旭勇師）同時刻から日路役乃木軍遺品陳列、映畫、詩吟劍舞、奉納花火がある、十四日午前十時から後日祭

京城劇場 本日より四日間 午後六時より

リクリク〳〵 陸軍歩兵一等兵 山下ケツ太郎でありますか? 府民各位の御健勝の段を賀し御地に一堂を引連れ

トーキーで御馴染の『俺は水兵』コロムビアレコードで御馴染の山下ケツ太郎等其の他の實演を開催する事になりました就きまして御地は初めての土地で御座いますか何分よろしく御聲援のほど御願申上ます

皆樣 柳家金梧樓

裕豐商會新築 京城黃金町一丁目裕豐商會では開店十五周年に當り、店舖の新築落成し移轉

滿洲里地方に 初雪

【滿洲里十一日聯合】十日夕刻より急激に氣溫低下し、十一日午前六時には氣溫二度となり、同地方一帶に初雪を見た、昨年より約一週間早く、ソ聯邦方面では既に眞白な雪に覆はれ防寒オーバーを着た行人が目について來た

京城各校の 運動會

秋風がサツと吹いて樂しい僕等の運動會が近づきました、京城府內の各小學校では趣向をこらした運動會のプログラムを作り、お母さんやお兄樣にほめて戴く樣にと一生懸命で練習を續けてゐます、運動會の日が決つた小學校は次の通りであります ▲九月十五日東大門▲廿一日南大門▲廿二日日出、西大門、南山▲廿四日元町、龍山▲廿八日櫻井、鍾路▲廿九日三坂、男高小

旭町高臺に 消火水設備

旭町一丁目一帶は高臺となつてゐるため火災の場合水利不便のため京城消防署ではかねてから消防貯水槽の設置の必要を力說してゐたが、今度町內有志の寄附金千餘圓を得たので十二日から工事に着手することになつた

けふの天氣 晴時々曇

眞の新羅を紹介せよ

東洋の一大藝術鄕として知られた慶州

本社に開いた 朝鮮古蹟座談會（6）

有光氏 朝鮮では、舊都のあつたと云ふところに甚だ景色の好いところばかりで、平壤、京城、公州、扶餘、慶州いづれを見てもその土地柄がまことに美しい整つた風致である。それにたゞ部分的にのみ美しいと云ふばかりではなく、その盆地なり平野なりが背景をなす山岳、河川と共に全體として大變綺麗なのを定めとしてゐる、この全體美に到底新興都市の及ぶ可くもない特徵で、都を定めるに當つての當時の人々の審美眼に敬服せざるを得ない、慶州も勿論その代表的な地形の所で特色のある麗はしい山野である

△——▽

こゝは御承知の如く新羅が終始都を營みつゞけた土地である丈けに、絢爛たる新羅文化の遺蹟遺物が到るところに殘つてゐる、更に慶州の山野は、たゞに新羅の遺蹟のみを持つ丈けでなく、更に古い石器時代の遺蹟、ついての金石併用期の遺物をも到るところに持つてゐて、なほ新羅亡びて後も高麗、李朝兩時代の東部に於る重要都市であつた從つて その遺物 は新羅を中心として各時代に亘つてをり、今や慶州の山野はそれ自體理想的な博物館と云ひ得る狀態である

△——▽

新羅の都城址として、慶州の名が知られたのは相當古くからで、右の樣なその古蹟が世に知られるに至つたのは、そんなに古いことではない、去る明治三十五年、先達急逝した關野工學博士が朝鮮古建築を調查しその結果を學界に報告した『韓國建築調查報告』の名を以て發刊さるゝに及んで世人は初めて佛國寺のあの石塔石橋の奇巧優秀に驚歎し奉德寺の大鐘や武烈大王陵碑の龜趺の豪華さに目を瞠つたのである、而もかの石窟庵の雅麗美妙な彫刻物の紹介されたのも、又南山彌谷の數々の佛塔、佛像の知られたのも遙に後のことである

△——▽

明治の末から漸次慶州の古蹟を訪ね、寺址墳墓を巡つたり、佛像、石塔を撫して懷古の情にひたつたりする人が多くなつたのだが、大正二年の石窟庵修築を契機として慶州の古蹟についての理解が深まり、有志の間には踏查と研究に興味を持つもの續出、やがて古蹟保存會の設立となつて遺蹟の保存ならびにその紹介が遺憾なく行はるゝに至つた、かくて慶州は一躍郡から朝鮮の慶州となり、朝鮮の慶州から日本の慶州となり、今や東洋での一大藝術鄕としての慶州となつて世界の隅々にその名が傳へられ、苟くも美術を說き東洋の藝術を云々するものは、皆其名を知らぬものなき狀態である これ近々十年間にかける飛躍で如何にその藝術の貴く、趣に富めるかゞ偲ばれるのである

△——▽

半島の悠久な歷史の第一頁である石器時代文化も早くこの慶州の山野に榮えたのだがこの時代の遺蹟遺物に富む事亦朝鮮有數である無數に發見される石器土器は、人類最初の階梯にある文化が早くも慶州盆地に開けそこが原始的な生活に適した天興の山野である事を示してゐる、始めて半島に入つた大陸の先進文化である銅劍銅鉾によつて代表される文化系統も亦此處に豐富な遺物を殘してゐるし巨石を墳墓としたドルメンも精巧な石劍、石鏃の類も知々豐富で、夫等石器時代より三國時代に至る過渡期に於いて、如何に慶州が他地方に先んじてゐたかを知ることが出來る、即ち慶州が新羅の都となるにはそれ丈けの素地が充分にあつた、それは亦新羅文化の淵源の遙に古く深いものである事を說明してゐる（寫眞は有光氏）

出席者

本府編修課	加藤灌覺氏
中樞院	葛城末治氏
本府社會課	崔　華　石氏
同	小川敬吉氏
本府博物館	佐瀨直衛氏
同	有光敎一氏
李王職博物館	平田武夫氏
本社	平　記　者

研究社 英語通信講座 英語の殿堂

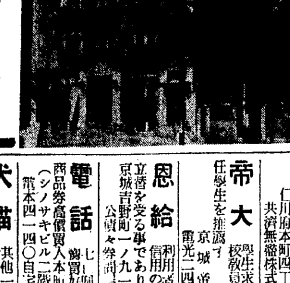

ABCから十五ヶ月で完成 明快日本一の講義錄

◇講師は我が英學界一流大家揃
◇懇切な講義、而も學費は低廉
◇小學だけの學力で充分に理解
◇教室そのまゝの整然たる組織
◇會員拾萬、陸續各種試驗合格
◇選擇入學自由、學費全免懸賞付
◇すぐ役立つ堂々九大附錄贈呈

內容見本進呈 ハガキで御申込み下さい！
東京麴町富士見町五 研究社通信學部（振替東京三〇八五番）
(100—13)

武田產婦人科病院 附屬武田產婆學講習所
京城府長谷川町（朝鮮銀行橫）
醫學博士 武田正房
電話本局四五四五番・長一三七二番

疲れ コリ 痛み は健康の大敵なり
求めよ健康！
妙布は疲れやコリや痛みに用ひて最も卓効を示し最も簡便なるを以つて健康の保持・獲得に全國的賞讚を博す有名な常備藥
主效 肩腰のコリ リウマチス うちみ 神經痛 過勞の痛 乳のコリ 胸咽喉の痛 筋肉の痛
定價 二十錢 三十錢 五十錢 一圓 全國各藥店にあり
本舖 東京市麻布區霞町廿一番地 渡邊輝綱藥房 振替口座東京四六〇七番
妙布 外用
10—14

巡查
內地及植民地の巡查試驗問題は本會發行の巡查叢誌に掲載せられよハガキで申込次第會則と受驗案內及全國試驗日割表無代進呈す
東京市巢鴨 日本警務學會

競爭入札購買 朝鮮總督府遞信局
一、落葉松電柱 壹、九壹貳本
詳細九月十二日本府官報ニ在リ

普通傳染兩病室完備
イケダ小兒內科病院
京城府南山町二丁目 池田勝三
電話本局二二三四番 三〇〇〇番

中外商業新報 京城雜筆 購讀申込は（京城本町五丁目）電本一〇〇七番石川に願ひます

淋疾・黴毒 男女生殖器病 塩井皮膚科 本町一丁目 電本三〇九〇

京日案內

五號活字十五字詰一回五行一圓五十錢超過は一回每に五十錢增料金は前納の事但就職廣告に限り特に壹圓にて掲載す

外務 員內地人二十五以上三十五迄保證人要す市內に精通せる者旦熟練者寧ろ來談あれ 京城獨立門外京城交場 電光一〇八五番

讓犬 セパード種優良仔犬格安にて讓りたし御來觀を乞ふ 京城獨立門外京城交場 電光一〇八五番

小店 員入用內鮮人十七八歲迄希望者は午前中來談 本町二 石川物產商會

滿洲 日日新聞講讀申込所 支局岡崎町 龍山二〇九番、町田都文堂、盛文堂、本店及府內各支店、永登浦田村新聞店

女中 入用本人來談 京城本町五 松家旅舘 電本一九六九番

女中 入用三十歲位までの方希望者は至急來談ありたし 京城本町二丁目 電本一〇三番 浦尾旅舘

女事 務員採用タイピストに經驗ある者本人來談 古市町 中央アパート

店員 中等學校卒業程度の廿歲より廿五歲迄の方を求む希望者は履歷書携帶午前中來社但し市內要確實保證人 本町一入口 日本藥品會社

合宿 府係募集男女を問はず內地人に限る 本町ホテル

女中 入用內地人二十歲前後オモニ一人を使用せるに付き希望者にては海岸近所の披露教師の下に通はしむ 岡崎町十番 龍田一八四 回付

讓店 府內本町二丁目 目拔の場所 食堂の許可付至急讓りたし 姓名在社

外務 社員候補者し保證人を有し市內に精通せる自二十五歲至四十五歲迄の紳士を求む 仁川府本町四丁目四番地 共濟無盡株式會社仁川支店

帝大 學生求む家庭敎師 任學生を推薦す 京城帝大共濟部 電光二四二〇 構內一八

恩給 利用者の安全に信用のある店を選び立替を受る事であります 京城吉野町一ノ九一 電本六九一番 公債々券商 三上吉本店

電話 七一個 賣買 商品券高價買入 本町一丁目入口角（シノサキビル二階）兒玉商店 電本四一四〇 自宅電本一〇八七

犬猫 其他一般家畜の病治療並に犬猫預 往射の需めに應ず 櫻井町二ノ九六 電本五二四四番 佐藤家畜病院

恩給 低利即時 何樣にも御相談に應ず 內書役聖電話本局二二六三番 京城府初音町一三五 西村商會 西村元住宅新堂里櫻ヶ丘三六一番

特別案內 住宅地分讓 永登浦と漢江人道橋の中間松林分讓、坪數は大小に不拘御相談に應ず 御希望の方 電話本局三六七四

都會化粧 (67)

岸田國士作　田中良畫

野ばら(七)

副島の笑ひ聲が、例の笑ひ聲でも、それが少し尾を曳きすぎると思つてゐると、果して、しびれを切らした讓が、こつちへ起つて來ようとしてゐる。手には帽子とステツキを持つて『僕はお先へ』と云ひたげな表情で、一つ時、躊つてゐるのであらう。

副島は、それに氣がついた。

『どら、お連れがお待ち兼ねのやらだから、今日はこれくらゐにしとかう。ぢや、いづれ、返事を下さいね』

照子はやつと讓のそばへ歸つて來た。

『ごめんなさい、なんだと思つたら、つまらない話……』

さう小聲で囁いて、パラソルとハンドバッグを取り上げた。

外に出ると、讓は、レコードを二三枚買つて行くからと云ひ、十字屋の二階に上つた。小さなキヤビンの扉を締めきると、照子はほつとした。こんなに手輕に、こんなに完全に、彼と二人きりになれる場所があらうとは知らなかつた。やがて、鼻にかゝつたソプラノの艶い甘やかなメロディーが流れて來た。

『これ、知つてますか?』

讓は、眼をぢつと天井に据ゑたまゝ、照子に訊ねた。

『いゝえ』

『ジヨセフイン・ベエカア……』

『あゝ、あの黒ん坊の……?』

『さう。とても素晴いでせう? 感傷が豐富で、しかも、あの野生的なところはいゝ。熱帶の果物の味ですね』

照子は、音樂のことをさういふ風に批評する讓を、いつぱしの通であると思ひ込んだ。自分もほんとうは音樂をやりたかつたのだと思ふと、なんだか、今迄、無駄なことをして來たやうな氣がした。これからでも、なんとかして物にならないかしら、などと、及びもつかぬ空想をしてみるのだつた。學校の自由課目として、去年からぼつぼつやつてゐるフランス語の力が、やうやく、ベエカアの『モン・ペイ・セ・パリイ』(わがふるさと、そは巴里)といふ文句の意味をわからせてくれる。

黒ん坊の女でさへ、『わが故郷、そは巴里』と歌つてゐる。そして、それがちつとも不自然でない。世界の都は、あらゆる才能と、あらゆる美しさと、あらゆる人氣との前に、扉を開いてゐるのだ。

レコードは何時の間にかかけ替へられてゐた。今度も、まるで知らない舞踏曲である。モツアルトか知らと思つてゐると、

『知つてますか?』

また、讓が訊ねた。

『存じません』

『ハイドンさ』

ハイドン、聞いたやうな聞かないやうな名である。彼女は、ぽつと顏が赤くなり、自分ながら頼りなくなつて來た。

『今度はわかるでせう』

男の聲が、なるほど、聽いたことのある節を歌ひ出した。たしかに知つてゐるのだ。が、題名を思ひ出せない。いや、頭の中では、ちやんとそれが云へるのだが、口へ出さうとすると、喉につかへてしまふ。彼女は、默つて、息を殺した。首で輕く拍子を取つた。それで、返事をしなくてもすむだらうといふ魂膽である。

すると、讓は、その時、急に、

『あゝ、暑い、失敬します』

と云つて、上着を脫いだ。彼女はそれを甲斐々々しく受取つて、そこの椅子掛けにひつかけた。そして、彼が默つてそれをさせてくれたことに、もう云ひしれぬ矜りを感じ、晴れ晴れと眼を輝かして再びレコードに聽き入つた。

ラヂオ

けふの番組

十二日(木)　第一放送

午前六時(東) ラヂオ體操
同六時三〇分(東) 基礎獨語講座(二)　武内大造
同七時一分(京) 朝の修養　禪話十二講(三)二十年來曾苦辛篇　君餞下茶龍窟　關　精拙
同七時二〇分 今日の天氣豫報(京城、仁川)
同一〇時 氣象通報
同一〇時三〇分(東) 婦人の時間　月の宴　池田龜鑑
同一一時五分 料理獻立、日用品値段、鮮魚卸相場　京城府麗水産市場發表
正午(東) 時報、今日のプログラム發表
午後零時五分(東) 獨唱と室内樂　奧田良三
伴奏　鈴木クワルテット
第一ヴアイオリン　鈴木鎭一
第二ヴアイオリン　鈴木喜久雄
ヴイオラ　鈴木秋良
チエロ　鈴木二三雄
フルート　高麗貞道
オーボエ　青山治一
クラリネツト　佐野鋤
ダブルベース　小島一雄
ピアノ　林良夫
一、絃樂四重奏(シューバート作曲)
(イ)アダジオ
(ロ)メヌエツト短調
二、獨唱
(イ)野薔薇　大木淳夫譯詞
(ロ)聽け聽け雲雀を　西原武男譯詞
(ハ)子守唄　内藤水濯譯詞
(ニ)セレナード
三、『死と少女』變想曲　姉尾幸陽譯詞
同零時四〇分 ニユース
同二時 家庭講座　兒童の信仰心指導に就て　京城YMCA總主事　笠谷保太郎
同四時 ニユース、職業紹介事項
同六時(東) お話　月の傳說(テキスト二〇ページ)　藤澤衛彦
同六時二〇分(東) コドモの新聞　關屋五十二
同六時二五分 心田開發講話(七ノ三)　聖德太子十七條憲法頂戴　京城帝國大學教授　白井成允
同六時五五分(東) カレント・トピツクス
同七時 ニユース、天氣豫報
同七時三〇分(東) 講演　我工業原料供給地としての北支那　法學博士　齋藤良衛

仲秋名月の夕

同八時 ＝京城より全國中繼＝ 柳京の名月實況―平壤牡丹台下大同江畔より中繼―雨天の場合(平壤より)西道歌謠と新民謠　播當　安藤アナウンサー
同八時二〇分(大) 一、尺八獨奏　月の曲　上田芳憧
二、獨唱　太田綾子
(イ)月を詠める　1、光もつ　2、うごくべき　3、しづやかに
(ロ)水邊月夜の歌
同八時四〇分 仲秋名月の夕―北多摩郡調布多摩川原より中繼―
(名作物語)
一、村の九月　德富蘆花作みみずのたはごと中より　德富夏子
二、(イ)圓光の響音　(ロ)トラピストの牛　(ハ)鴨　北原白秋作　北原白秋
ラヂオ風景　名月に寄す　唄　市澤貞由紀　三味線　吾澤貞滿子　笛　望月長之助　琴　飯村八千代　胡弓　大塚千嘉代　同　由宇千代子　外に解說はやし連中
同九時三〇分(東) 時報、ニユース、氣象通報、翌日のプログラム發表、ニユース再放送

第二放送

午後零時五分(東) [illegible]音樂
同二時 趣味講話　李軒求
同六時 ラヂオ世界一周(二)　金道泰
同六時二五分 ラヂオ學校　崔南善
同七時三〇分 副業講話(一)

あすの聽き物

十三日(金)

午前七時一分(滿) 朝の修養　禪話十二講(四)非風非幡　足利紫山
同一〇時三〇分(東) 婦人講座　編物(四)　高木美代子
午後零時五分 講談　力士越の海　桃川燕林
同四時五分 日露戰役乃木軍從軍回顧座談會―京城神社々務所より中繼―　司會　野坂清成
同六時(東) 管絃樂　東京オーケストラ
同七時三〇分(東) 講演　司法大臣　小原直
同八時(東) 管絃樂　宮内省樂部オーケストラ
同八時三〇分(東) [illegible]　吉村岳城
同八時四五分(東) 浪花節　雪の興安嶺　東家樂燕
仲秋名月の夕
同八時 平壤牡丹台ヨリ―
同八時二〇分 ラヂオ風物詩　ラヂオ・プレイ・ミーチング　都逢渉
同九時 農夫歌　丁元燮

婦人の時間　午前十時半

月の宴

池田龜鑑

わ が國は溫和なそして優雅な自然を惠まれ、多くの典雅な自然觀照の文學を生んだ。月雪花に對する讃嘆は日本文學の重要な部分を占めてゐる。就中月はあらゆる樣式の作品の背景となり、特に抒情文學の中心的な題材となつてゐる。仲秋の明月を觀賞する優雅な行事たる月の宴も、月に對する文學的行事として行はれたものと見て差支はない。即ち文學を愛好する人々が、秋の月のもつ淸澄の美を賞しつつ、それを主題又は機緣として詩文を制作して一夜をおくるのが月の宴である

こ の優雅な行事にもと唐の文人たちの間に行はれた風習の影響を受けて生じ次第に日本化したものであらうといはれてゐる。月の宴即ちお月見には陰暦八月十五夜の所謂『芋名月』と九月十三夜の所謂『豆名月』との二種がある。唐で行はれたのは八月十五夜の月見で、わが本朝文粹や和漢朗詠集や、田氏家集や、菅家消息などの漢詩文に見えてゐるのはみなこれである。禁裏で行はれたのは醍醐天皇の延喜の頃からである。貫之や躬恒や素性法師などの歌が月の宴をよんだ和歌としては最初のものであらうといはれてゐる

九 月十三夜の觀月は支那ではあまり例を見ないがわが國では矢張り延喜の頃から行はれたことが躬恒集によつて分る。中右記には宇多法皇の仰せによつて明月の夜とすると書いてある。有名なのは大鏡や北野天神緣起などで誰にも知られてゐる菅公の詩である。この樣にわが古代文學には月の宴を取扱つてゐるものが少くないけれど併し直接に月そのものを主題とし又は背景としてゐる文學の數に比べれば非常に少い

こ れは月見の宴が月を機緣としてなされた一つの行事であるに對し月そのものは一切の文學的感情の對象となりあらゆる文學の題材や背景となり得る自由性をもつてゐるためであらう

心田開發講話 (七ノ三)

聖德太子十七條憲法頂戴 (其三)

後六時廿五分

京城帝國大學教授　白井成允

『十五に曰く、私に背きて公に向ふは是れ臣の道なり、凡そ人私ある時は必ず恨あり、憾あるときは必ず同らず、同らざれば則ち私を以て公を妨ぐ、憾起るときは則ち制に違ひ法を害ふ、故に初の章に云へらく、上下和らぎ諧れど、其れ亦是情なる歟』

是れ第一條に和を以て貴と爲し忤ふことなきを宗と爲すと言ひ、上和らぎ下睦ぶべきを敎へたまひしと同じ御訓である。私とは我に執するのである。我に執する心を付き棄てゝ公を行ふところに和は實現される。和に是れ人と國との理想とする所、各の心に和あり各の國に和あり、一切衆生と天地萬有と諧調一如の風光を現す所に吾々の理想がある。是れ佛陀の涅槃の示す所、無我の敎の指す所、而して日本國の永遠の體を成す所である。

家庭講座　後二時

兒童の信仰心指導に就て

YMCA京城主事　笠谷保太郎

心田開發運動の恒久的なものは兒童の宗敎心培にある。兒童の宗敎心指導とは何を意味するか。それに敬虔なる敬神の念を與へるといふ事だけではなく、宗敎的人格として生活する人間たらしむるよう指導する事である、然らば如何にしてこれがなされ、且この重大なる役割を果すものは誰であるかを考へて見たいと思ふ

尺八と獨唱　後八時廿分

一、尺八獨奏　月の曲(上田芳憧作曲)　上田芳憧

尺八古典風に作曲されたもので月を觀てその懷ひを、思ふまゝに吹き込む曲で純主觀的音樂である作者會心の作曲

二、獨唱　太田綾子

(1)月を詠める　尾上柴舟作詞　宮原禎次作曲　(管絃樂伴奏)

光もつ露ひまなく流れ來て木の間に月になりにてしかな
うごくべきものはあらざる月の下にそよりと音のするは竹かも
しづやかに月に照りたり天地の心とこしへ動かぬがごと

(2)水邊月夜の歌　佐藤春夫作詞　久本玄智作曲　(新日本音樂伴奏)

せつなき戀をするゆゑに
月かげさむく身にぞしむ
もののあはれを知るゆゑに
水のひかりぞなげかるる
身をうたかたとおもふとも
うたかたならじわが思ひ
げにいやしかるわれながら
うれひは淸し君ゆゑに

將棋新手合 (三)

於東京市日本橋區蠣殼町二ノ七　呂木將棋所

(駒は一二歩)(成立の局面)

香香角交　四段△梶　一郎(東京)
香落番　初段▲長濱芳三(東京)

持駒△梶氏　歩

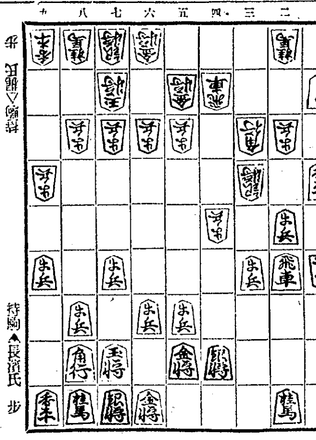

持駒▲長濱氏　歩

△八八角成 ▲同　銀 △四六歩 ▲二一と △一五角 ▲二七飛
△四五銀 ▲三七銀 △四七歩成 ▲同　金 △四六歩 ▲四八金
△三六銀 ▲同　銀 △四八角成 ▲六五角

溝呂木七段講評

(上手)四六歩と銀に突き出すのは含みある手である
(下手)二一とは少々早い。茲は更に角一五角と打つて敵の應手を窺ふ處である。敵が三五角なれば、二四歩突きにて充分である
(上手)一五角打は、四筋強襲で至當である
(下手)三七銀上りは此の場合面白くない。茲は、重い受けであるが二八桂と受ける處である
(上手)四七歩成り以下三六銀と捨て角將の成り込みを圖るのはよい手順である
(下手)六五角打は攻防兩用の意味であるが面白くない、茲は三三角と打つ處である

お話　月の傳說

夕六時　藤澤衛彦

む かし天の神樣のインドラが、森の獸達の德行を試驗なさる爲、よぼよぼの老爺の姿に身を變へてやつて來ました。森の獸達は、ちやうど夕飯時分でしたので、お腹のすいてゐるらしい老爺に御馳走をあげようと、みんなでおいしい食物をさがしにゆきました

狐 だの猿だのは、すぐと食物をみつけて歸つて來ましたが兎は何にも探しえないで、しほれて戾つて來ました。そしてみんなの御馳走が集まつてゐるのを見ますと、何思つたか、枯木を集めて來て、火をたきはじめました。やがて火がもえはじめると、いきなりもえさかる火の中に身を投げて申しました『私には

何 もさしあげるものがありません。どうか私の身體を燒いてめしあがつてください』インドラ神さまは、おどろいて兎を火の中から救ひ上げ『ありがたい、そのこころざしはみあげたものだ』といつて、救ひのために身を投げ出す行爲をおほめになり、すぐと兎を天に連れかへられて、月の世界に住まはせられました

仲秋明月の夕

柳京の名月實況

＝夜八時より廿分間＝全國中繼―
平壤牡丹臺下大同江畔より―

アナウンサー　安藤直之

四千年 の歷史を有する半島最古の都平壤は其の別名を箕城、樂浪、西京、柳京等と稱し殊に其の優に雅びた柳京の名は未だに人々から愛稱されて居る。半島六大河の一、大同江はゆるやかに市の東部を南西に流れ、山河襟帶の風は幾多古蹟の勝と相俟つて追懷す可きものが頗る多い

特に市 の北部錦繡山一帶に牡丹臺、乙密臺の景勝を擁し斷崖を巡へて大同江に臨み其の幽邃天然の美は附近に點在する四阿亭、浮碧樓、永明寺等の古建築美と共に訪ふ者をして感に堪へざらしむるものがある、殊に牡丹臺の下、碧流に臨める浮碧樓は一千餘年前の建立にかゝり

屈指の 古建築物で樓は宛然水上に浮ぶが如く遠望近景の妙を併せ持ち、碧水は浴々として樓下を洗ひ、秀麗なる綾羅島は眼下に橫たはつてゐる。望む河岸に浮ぶ丹靑鮮やかな畫舫中に移り此の古き山河を照す

詩趣豊 なる名月の狀況を放送するが滿月中天にかゝつて淸澄の氣滿々たる此のわたり、月に誘はれた人々の白衣の姿も雅かに江邊をさまよう風景はさながら一幅の名畫にも似て美しきものであらう。更に此の牡丹臺、大同江を中心として綴られた多くの傳說史話に

夜を徹 して語るも盡きぬものがあるが今夕は僅に許された時間を利して其の二、三を紹介する事とする

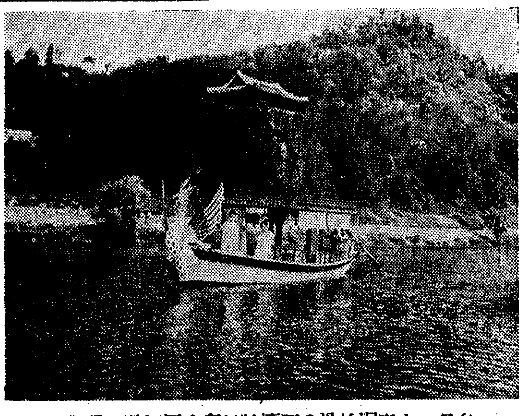

名月の夕實況放送の平壤牡丹臺大同江畔の景觀

演藝案內

喜樂館

日活直營　京城本町　電本二九七
日活名畫短期週間十一日より十三日まで(自九月十一日至九月十七日)　階上階下三十錢均一
日活超大作豪華版　大衆文藝所載郡司次郎正原作ニツポン三部曲の內
侍ニツポン　後篇　前篇大會
伊藤大輔監督、唐澤弘光撮影　大河內傳次郎主演　山本禮三郎、久米讓、葛木香一　梅村蓉子
日活特作現代劇　子供バンザイ　杉狂兒主演
十四日より十七日迄封切映畫週間　日活多摩川撮影所特作　ウエスターン、オール、サウンド版　原作高田保、脚色山崎謙太　令女界連載「夢よりも淡く」より

朝日座

京城本町　電本三六八
九月五日より　浪曲劇と劍戟　西鳴劇團大一座
本日藝題　第一番目　牛若源太　第二番目　松山騷動八百八狸　毎夜連續
御當地諸彥のお招きにより熱と力の西鳴劇團若手數十名の大一座當興行に際して內地より特別出演として名女形三河家桃太郎花形大夫園東一郎其他中村翫之輔中村翫五郎等一座は劇場と思ひ一生懸命勤め舞臺は毎夜取り替へて御覽に入れます
毎夕六時開幕　階級入場料　特等四十錢　壹等三十錢　貳等二十錢

京城劇場 (元演藝館)

本町三丁目(電話本局一五一四)
九月十二日より四日間　落語界の第一人者　柳家金語樓一行
京城劇場落成記念第二回目興行として落語界の第一人者でレコードにラヂオに馴染の深い金語樓が十二日初日で京城劇場へ來演金語樓の兵隊さんの名は知らぬ者のない程だ又『金語樓の水兵さん』でトーキーに出演した事もあり其の人氣は凄しい今日では落語家として押しも押されぬ第一人者である事は世間周知の事彼の來鮮は確に秋の演藝界の一異彩として期待されよう
プログラム　一、落語　雀助　一、落語　みのる　一、落語　富士助　一、現代落語　桃太郎　一、インテリ萬才　リガール萬吉　リガール千吉　一、滑稽落語　金語樓　ナンセンス　俺は水兵　六景全員　同　金語樓の兵隊　四景全員

浪花館

洋劇專門　明治町一　電本二三〇
十二日封切　初秋シーズン特頭他館を完全にノックアウト眠倒的大巨豪義偵中の異才輝く浪花が第二週に放つフオンに成る哀愁と爆笑のこ名篇
上映順
一、コロムビア特作漫畫
二、下加茂特作オールサウンド版　原作秋篠珊次郎、脚色篠井滋司　監督笑井輝二　主演大內弘　光川京子　頓馬消防隊
三、蒲田超特作オールトーキー　原作フランツモルナール　脚色齋藤良輔　監督池田義信　主演栗島澄子　川崎弘子　噂の女
第二新選組
三回興行第一回十二時、第二回三時三十分、第三回七時、▲第一第二回間入替へ無し　△かごや判官　△まりやのお雪

松竹座

黃金町　P・C・L　電本三〇〇
十日より特別大公開　謝恩特別大衆料金廿錢　小人十錢
メトロゴールドウイン・メーヤー超弩級大作日本版　セドリツクギボンス氏監督　本家本物のターザン　ジヨニイ・ワイズミユラー主演　類猿人ターザン大會　後篇ターザン
前篇類猿人ターザンの復讐同時公開の壯擧!　數百頭の巨象の群がターザンの命ずる儘に聖なる象の墓場を汚す士人を踏みつぶし踏み殺し象は士人の群に絕壁の上から數千匹のゴリラが石塊を雨霰と降らし或は森林の王者が大鰐と物凄く格鬪する又數百頭のライオンが原始林に跳梁し士人の一行に爭つて襲ひかゝり見るも恐ろしい暴虐な情景に見る人を身慄ひさせる
小品特作時代映畫　計畫本間直司　原作木下延彦　監督西本武二　撮影山中虎男　宮島健一　竹村信夫　上村節子主演　羅門光三郎特別出演　女犯
次週いよいよ待望極東の豪華篇　△荒木又右衞門　△ブラウンの爆笑大勝利

京喜館

松竹共營　練兵場　電龍三一
十二日より四日間　階下席三十錢
蒲田特作現代映畫　原作脚色齋藤良輔、監督成瀨巳喜男、撮影猪飼助太郎　藤井貢、水久保澄子主演　新井淳、野村秋生、大田一郎、日守新一、谷麗光主演
蒲田特作映畫　原作大倉桃郎、監督野村芳亭　川崎弘子、岡讓二、竹內良一主演　筑波雪子、奈良眞養、新井淳、阪本武、日守新一、宮島健一　(サウンド版)琵琶歌
京都第一加茂特作　二川文太郎原作監督作品、阪東好太郎、飯塚敏子主演　オールトーキー　巷說濡れつばめ　小林重四郎・阿部正三郎・志賀靖郎・絹川京子共演

團成社

鍾路三丁目　北停留場前　電光[illegible]
九日封切　毎日三回午前十一時　午後二時、七時　洋畫鑑賞は團成社で常に第一級名作封切
ユナイテツド社作品日本版　ローランド・ヴイ・リー監督　十九世紀大衆文學の精華デューマ不朽の傑作に演ずるは英國劇團第一人者ロバート・ドーナツト　エリッサ・ランディ助演　巖窟王
ユナイテッド社作品日本版　スペンサー・トレシイ主演　ジヤツク・オーキー　話新撰組
巨匠ウエルマン久方振りの明朗篇　全篇スリールの連鎖!
朝日世界ニュース　全六卷
(次週封切)泥醉夢(デイム)ブラオン爆笑大勝利
(公開待)メリイウイドウ、私のダイナ、椿姬、輝く瞳、流線型超特急、スペイン狂想曲、乙女の湖、

中央館

新興キネマ專門封切　電本三〇四
十一日特別大公開　改築落成記念第三週提供　特別奉仕　階下席大人卅錢小人廿錢
新興キネマ太秦超特作時代劇　原作竹井源、撮影古泉勝男、錄音橋武夫　監督野淵昶入社第一回　オールトーキー　長崎留學生　月形龍之助、森靜子、杉山昌三九、久松三津枝主演
新興キネマ東京大泉超特作　オール讀物號所載　原作岡田八千代、監督松崎傳臣　撮影行山光一、錄音野村穆　由利邦雄、松本泰輔、田中筆子、朝德醇助演　オールトーキー　國境の町　山路ふみ子復社第一回主演　立松晃、荒木貞子、岡田靜枝、有馬是馬助演　東海林太郎特別出演　ポリドール專屬歌手　主題歌ポリドール・レコード吹込

ためらふ勿れ若人よ

日活H・B・シリーズ　瀧口新太郎、原節子、村田知榮子主演　日活京都撮影所特作　原作三村伸太郎、監督菅沼完二
無宿旅合羽　澤田淸、鈴村京子主演
海國大日本　愈々十八日より大公開

大正館

大都映畫封切場　櫻井町　電本八四
九日より特別公開　階下席十錢均一　初秋映畫陣に送る絢爛大衆番組
大都映畫超特作現代映畫　原作脚色監督丘虹二　琴糸路主演映畫　中野健治　久子、東大寺一郎、春水麗子共演　咲きの春
熱砂果つるところ灼熱の城壁果敢なる外人部隊の哭聲神秘な運命を持つ四枚の羽根をめぐつて勇壯華麗なる物語は展げられゆく　パラマウント社超弩級的特作映畫　メリアン・C・クーパー、アーネスト・シユーザツク共同監督　リチヤード・アーレン、ウイリアム・ポーエル、クライブ・ブルツク、フエイ・レイ共演　四枚の羽根
大都超特作時代映畫　お待ち兼ねの名金の第二篇　原作吉岡貞明　監督大伴龍三　阿部九州男主演　女難江戶染の卷　遠山龍之介、木下双葉、相良傳三郎、東龍子共演

大阪商船

高千穗丸　九月十七日
瑞穗丸　九月廿六日
蓬萊丸　九月廿一日
門司發正午(基隆着翌々日午後一時)
門司より神戶行大型船便多數あり　詳細は左記御問合せ下さい(案內書進呈)
大阪商船株式會社京城出張所　京城府南大門通三丁目一〇六　東京火災ビル四階　電話本局長一〇三〇番
鮮內代理店・案內所　仁川　慶田組　釜山　釜山商船組　淸津・雄基　國際運輸會社
ジヤパン・ツーリスト・ビユーロー案內所　京城三越、平壤三中井、釜山三中井、安東大和

朝鮮郵船定期出帆

◎北鮮新潟連絡船開始
(△印ハ船客扱)
新京丸、東嶺四、一〇二噸　定員一等十二名、二等四十三名、三等百二十八名
雄基　三ノ日　午前六時發
羅津　三ノ日　午前八時着　午前九時發
淸津　三ノ日　正午十二時着　午後五時發
新潟　五ノ日　午前十一時着　七ノ日　午後二時發
淸津　九ノ日　午前十一時着　午後二時發
羅津　九ノ日　午後五時着　午後七時發
雄基　九ノ日　午後七時着
北鮮橫濱直行　△佐賀丸　雄基　日　淸津　日　羅津　日　東京—淸水—名古屋—阪神—關門コース
北鮮東京行　○慶京丸　雄基十九日　淸津二十日　元山二三日　釜山—關門—大阪—名古屋—淸水—橫濱寄港
長壽山丸　雄基十六日　淸津十八日　元山二三日　名古屋—淸水—橫濱寄港
西鮮東京行　○慶行丸　關門—大阪—名古屋—淸水寄港
北鮮名古屋行　△江原丸　仁川六日　群山二日　木浦二日
△咸鏡丸　新義州三日　鎭南浦二六日　仁川六日　釜山—博多—關門　阪神寄港
榮江丸　雄基九日　淸津十日　元山十四日
金剛山丸　雄基二六日　淸津二七日　元山三〇日
西鮮大阪行
○南部線　釜山丸　仁川十九日　群山二十日　木浦二十三日　釜山—關門—神戶寄港
慶州丸　仁川六日　群山九日　木浦二日
○北部線　漢江丸　博多直行—神戶川寄港
新義州十四日　鎭南浦十五日　群山十六日
漢城丸
新義州二十日　鎭南浦二十二日　仁川二四日
金剛山丸
新義州八日　鎭南浦九日　仁川十二日
敦賀行　新舞鶴—舞鶴—宮津—境　延長
慶安丸
雄基三日　淸津二四日　元山二六日
鹿兒島、淸津行　釜山—博多—長崎寄港
錦江丸　仁川十日　群山十三日　木浦三日
○博多直行船
櫻島丸　大連七日　仁川十日
西鮮淸津行
平安丸　仁川三日　鎭南浦六日　釜山九日
北鮮上海、靑島行
平安丸　淸津八月三日　釜山三日
上海行靑島延長—群山—木浦寄港
平安丸　仁川　日　鎭南浦　日　釜山　日
靑島行　安東—芝罘—大連寄港
曾寧丸　仁川三日　鎭南浦三日
大連行
錦江丸　仁川十三日　鎭南浦　日
櫻島丸　仁川十三日　鎭南浦十四日
浦鹽行
金剛山丸　元山十七日　淸津二十日　雄基二十二日
△乘船賃金低廉船中食事付
△右ノ外臨時臨時船ヲ配船致シ船腹ノ潤澤ヲ取計ヒ居リマス
日本郵船定期出帆
歐州行　瑞穗丸　橫濱　九月十五日　神戶　九月二十日　門司　九月二十一日
桑港行　淺間丸　橫濱　九月十一日　神戶　九月十二日
濠洲行　熱田丸　橫濱　九月十六日　神戶　九月二十日　長崎　九月二十三日
京城南大門通リ五ノ一

大阪商船定期出帆

◎內、鮮、滿連絡優秀客船
北鮮阪神行(門司經由)急行
雄基前日十時發‖翌々日前十時着門司
淸津午前十時發
貴州丸　九月廿二日
武昌丸　九月廿七日
河南丸　九月二十日
北鮮臺灣行　江蘇丸　淸津發　九月廿四日　淸津、雄基、城津、興南　博多、長崎、鹿兒島、基隆、高雄行
大連內地直行　日滿連絡每日發
朝鮮、滿鐵主要驛ニ於テ船車連絡切符發賣
大連發午前十時‖門司着翌々日早朝　門司發午後一時‖神戶着翌朝

	大連	門司	神戶
吉林丸	六日	八日	九日
熱河丸	十三日	十四日	十五日
うすりい丸	十五日	十七日	十八日
うらる丸	二十日	二十一日	二十二日
扶桑丸	十八日	二十日	二十一日
ばいかる丸	二十三日	二十五日	二十六日
はるぴん丸	二十二日	二十三日	二十四日
あめりか丸	二十五日	二十七日	二十九日
しやとる丸	二十九日	三十一日	三十二日

門司基隆直行　內臺連絡船　毎月五日目發

大阪商船仁川出帆

●阪神行(船客設備)
九月十二日　第三信洋丸　仁川、群山、大阪直航
九月十三日　第六小野丸　海州寄港
九月十五日　大昭丸　群山寄港
九月十八日　神安丸　海州寄港
九月十八日　第三大愛丸　群山、尾道寄港
九月廿一日　第二福井丸　群山寄港
●名古屋、京濱行　九月十四日　順吉丸　淸水寄港
●南浦、安東行　九月十五日　泰仁丸
●海州行　九月十三日　第六小野丸
九月　日　關東丸
九月　日　彥山丸
內地各港及台灣、北海道、支那、南洋、南北米、歐洲、濠洲等の各地行接續通し貨物取扱致候
大阪商船株式會社仁川代理店　株式會社慶田組
四二番・二一番(出荷)　七二番・九八四番(荷役)　二一〇番(宿直)　二七八番(現場)

朝鮮郵船株式會社

代表電話本局四一九五番
釜山支店　大倉町　電話四〇一三番
元山支店　海岸町　電話長一三四番
仁川出張所　港町　電話長三五一番
北鮮出張所　淸津府北星町
京城代理店　朝鮮運送會社　電話四八〇〇番
鎭南浦代理店　朝鮮商工會社
仁川代理店　朝鮮運送會社
群山代理店　群山海運會社
木浦代理店　大池回漕店
釜山代理店　朝鮮運送會社
元山代理店　朝鮮運送會社
城津代理店　國際運輸支店
淸津代理店　國際運輸支店
雄基代理店　國際運輸支店

三海洋社汽船出帆廣告

◎瑞山行　瑞山丸　日發(鳴川運送店)
寄港地　瑞源、三吉里、大湖芝、大山里
◎仙掌行　萬里丸　日發(池田回漕店)
寄港地　南元浦、富里浦、孔浦、里浦、浦
◎唐津行　禮山丸　日發(高橋回漕部)
寄港地　唐津(唐津運送店)
◎白石浦行　千里丸　月十回(白石浦運送店)
寄港地　白石浦代理店
◎海州行　太郎丸　隔日發(朝鮮運送)
寄港地　海州代理店　延坪島
瑞山、唐津、仙掌、富里浦、白石浦行仁川出帆ハ干潮二時間前、各港ヨリ仁川行ハ其他滿潮二時間前出帆トス
仁川府港町一丁目五番地　朝鮮海洋社　電話二三番、一〇一番

內鮮運輸仁川出帆

阪神行　△太加丸　九月十三日、十四日
阪神行　△日鮮丸　九月十四日、十五日
阪神行　△彥島丸　九月十六日、十六日
阪神行　△第一慶取丸　九月十七日、十八日
△第十六良友丸　九月十八日、十九日
仁川港町四丁目　內鮮運輸組　電話六八八番

九州郵船株式會社出帆廣告

釜山出帆
博多行　珠丸　每日午後十一時出帆
對馬壹岐、長崎行　博多丸　每月四日九日十四日十九日廿四日廿九日午後二時出帆
詳細ハ左記ヘ御照會被下度候
釜山第一棧橋　九州郵船株式會社出張所　電話二四一一番

仁川出帆 (代理店日鮮海運會社)

大連直行　東禪丸　九月十七日
鹿兒島、三角、長崎、博多行　東禪丸　九月二十日

新義州・安東出帆 (代理店日鮮海運會社)

仁川經由、九州各地行　東禪丸　九月廿三日
東禪丸　九月二十日
詳細ハ左記ヘ御問合セ被下度候
仁川府本町四丁目　日鮮海運株式會社　電話長五〇番　長一〇八番

常習便祕に理想的

清腸緩下劑

絕對に腹痛及び習慣性を伴はず無味、無臭、米粒大の小錠にて安全に宿便を淸掃する。從つて氣分は爽かに、腸機能は高まり●健康と●若さを保つ新下劑

ロードール錠

(專賣特許)　製法

主効　常習便祕、急性、慢性便祕　小兒便祕、痔疾者の便祕　便祕に因る＝頭痛、頭重　食慾不振、面皰、吹出物　食傷中毒の腸內淸掃

發賣　丹平商會　各地藥店にあり

三十錠　一五十錠